



股票代碼 6468

# 110年度年報

網石棒辣椒股份有限公司  
Netmarble Joybomb Inc.



查詢網址 <http://mops.twse.com.tw>

本公司網址 <http://www.joybomb.com.tw>

刊印日期 中華民國一一一年四月三十日



# 110 年度年報

## 發言人

---

姓名：李鎔相

職稱：財務長

電話：02-7720-7999

電子郵件信箱：jb@joybomb.com.tw

## 代理發言人

---

姓名：吳蕙妤

職稱：公司股務

電話：02-7720-7999

電子郵件信箱：jb@joybomb.com.tw

## 最近年度財務報告簽證會計師

---

會計師姓名：王方瑜、林瑟凱會計師

事務所名稱：資誠聯合會計師事務所

地址：臺北市信義區基隆路一段 333 號 27 樓

網址：www.pwc.com.tw

電話：02-2729-6666

## 總公司、分公司、工廠

---

地址：臺北市內湖區洲子街 57 號 5 樓

電話：02-7720-7999

## 股票過戶機構

---

名稱：統一綜合證券股份有限公司股務代理部

地址：臺北市松山區東興路 8 號 B1

網址：www.pscnet.com.tw

電話：02-2747-8266

## 海外有價證券掛牌買賣交易資訊

---

無

公司網址 [www.joybomb.com.tw](http://www.joybomb.com.tw)

# 目錄

致股東報告書	1
公司簡介	4
公司治理報告	9
一 組織系統	9
二 董事、經理人、各部門及分支機構主管資料	11
三 最近年度支付董事、監察人、總經理及副總經理之酬金	19
四 公司治理運作情形	23
五 簽證會計師公費資訊	42
六 更換會計師資訊	43
七 公司之董事長、總經理、負責財務或會計事務之經理人，最近一年內曾任職於簽證會計師所屬事務所或其關係企業者	43
八 最近年度及截至年報刊印日止，董事、監察人、經理人及持股比例超過百分之十之股東股權移轉及股權質押變動情形	43
九 持股比例占前十名之股東，其相互間為關係人或為配偶、二親等以內之親屬關係之資訊	44
十 公司、公司之董監事、經理人及公司直接或間接控制之事業對同一轉投資事業之持股數，並合併計算綜合持股比例	44
募資情形	45
一 資本及股份	45
二 公司債辦理情形	49
三 特別股辦理情形	49
四 海外存託憑證辦理情形	49
五 員工認股權憑證辦理情形	49
六 限制員工權利新股辦理情形	49
七 併購或受讓他公司股份發行新股辦理情形	49
八 資金運用計畫執行情形	49
營運概況	50

一	業務內容	50
二	市場及產銷概況	53
三	從業員工資料	59
四	環保支出資訊	59
五	勞資關係	60
六	資通安全管理	61
七	重要契約	62
<hr/>		
財務概況		64
一	最近五年度簡明資產負債表及損益表	64
二	最近五年度財務分析	68
三	最近年度財務報告之審計委員會審查報告	72
四	最近年度之合併財務報告	73
五	最近年度經會計師查核簽證之公司個體財務報告	73
六	公司及關係企業最近年度及截至年報刊印日止，如有發生財務週轉困難情事，對本公司財務狀況之影響	73
<hr/>		
財務狀況及財務績效檢討分析		74
一	財務狀況	74
二	財務績效	75
三	現金流量	75
四	最近年度重大資本支出對財務業務之影響	76
五	最近年度轉投資政策、其獲利或虧損之主要原因、改善計畫及未來一年投資計畫	76
六	最近年度及截至年報刊印日止風險事項之分析評估	76
七	其他重要事項	79
<hr/>		
特別記載事項		80
一	關係企業相關資料	80
二	最近年度及截至年報刊印日止，私募有價證券辦理情形	85
三	最近年度及截至年報刊印日止，子公司持有或處分本公司股票情形	85
四	其他必要補充說明	85
五	最近年度及截至年報刊印日止，發生證券交易法第三十六條第三項第二款所定對股東權益或證券價格有重大影響之事項	85
<hr/>		

# 致股東報告書

各位股東女士、先生：

110 年度是網石棒辣椒成果豐碩的一年，第三季期間協助韓國母公司網石集團 (Netmarble Corporation) 於台港澳地區發行《二之國：交錯世界》，一上市即受到玩家的喜愛與迴響，同時《全民打棒球 Pro》在 8 月舉辦的「全民爭霸盃 - 夏季聯賽」時，取得新舊玩家們的喜愛穩定挹注營收，在新品與既有產品的貢獻下在第三季營收達到單季 2.6 億元佳績。第四季推出的《七騎士 2》由網石長青 IP 開發的 RPG 續作，如同電影般的畫面與故事劇情令人耳目一新，在排行榜上同樣創下佳績，讓 110 年度有相當好的獲利表現。

網石棒辣椒於 109 年底推出《全民打棒球 Pro》熱血棒球手遊後，以經典的《全民打棒球》的核心玩法，結合 Q 版人物與中華職棒傳統的例行賽制，一推出隨即獲得新舊玩家的熱愛，因此今年趁勢推出「全民爭霸盃」夏冬兩季聯賽與週年慶活動，多樣性的線上與線下活動希望能夠讓玩家黏著度更為提升，目前保持中華職棒主題遊戲的第一名地位。

在女性向遊戲方面，網石棒辣椒持續營運《戀與製作人》、《奇迹暖暖》和《精靈之境》三款高人氣女性市場分眾型遊戲，利用各種異業結盟與線下實體活動的方式維持玩家們的支持度，《戀與製作人》更在 2021 年台北電玩展獲得「Game Star」手機遊戲佳作，展現出玩家們持續對這款遊戲的支持與喜愛。

韓國母公司網石集團 (Netmarble Corporation) 於 2021 年在台港澳行發行了三款知名 IP 改編手機遊戲大作，分別為《二之國：交錯世界》、《MARVEL Future Revolution》和《七騎士 2》，其中《二之國：交錯世界》從 6 月正式開服後，短短 11 天創造全球營收 1 億美元，其中台灣則貢獻了 4.4 億台幣營收，帶動 6 月營收同期比成長 146.38%。

2021 年對網石棒辣椒來說是充滿機會與挑戰的一年，在新遊戲不斷推陳出新的市場下，公司仍亦步亦趨保持者以獲利為目標的營運方針，整體來說，網石棒辣椒今年取得的重要成就包括如下：

- 發行網石集團遊戲《MARVEL 未來革命》，榮獲 2021 App Store Awards 年度最佳 iPad 遊戲。

- 發行網石集團遊戲《二之國：交錯世界》，上市即獲得雙平台免費下載排行榜第一名，暢銷排行榜第一名。
- 發行網石集團遊戲《七騎士 2》，上市即獲得 App Store 免費下載排行榜第一名。
- 網石棒辣椒獨代遊戲《奇迹暖暖》攜手《伊甸基金會》於聖誕節佳節偏鄉送暖公益活動。

## 110 年度營業結果

本公司 110 年度營收淨額為新台幣 1,080,718 仟元，同 109 年度營收淨額新台幣 837,049 仟元增加 29.11%；稅後淨利為新台幣 88,645 仟元，較 109 年度稅後淨利新台幣 2,643 仟元增加 3253.95%。

## 111 年度營運方針

韓國母公司網石集團(Netmarble Corporation)今年度開始建置專屬區塊鏈生態系統「MBX」與「MARBLEX Wallet」，將服務應用在旗下多款手機遊戲裡。於今年開始除了逐步結合既有的《A3：STILL ALIVE 倖存者》、《二之國：交錯世界》、也將推出知名遊戲 IP 的全新區塊鏈遊戲《魔物學園》與《旅遊大亨：Meta World》等，結合區塊鏈技術的手機遊戲除了更能提升玩家於遊戲內的互動外，進一步提供的獎勵更帶給玩家不同於一般手機遊戲的樂趣。

不僅在手機遊戲領域，今年開始韓國母公司網石集團(Netmarble Corporation)將在 steam 平台上將推出遊戲大作《Overprime》，結合 3D 第三人稱射擊與 MOBA(多人線上戰鬥競技場)類型遊戲，結合策略行動與快節奏的戰鬥，《Overprime》將為玩家提供全新 3D TPS MOBA 體驗，也將為網石棒辣椒擴張 PC 遊戲市場的市占。

## 未來公司發展策略

網石棒辣椒今年度仍將持續且穩固的代理手機遊戲的營運外，也協助韓國母公司網石集團(Netmarble Corporation)發行全球版遊戲，擴大台港澳地區的市場版圖。在營運與行銷各類遊戲代理時，網石棒辣椒仍持續運用自身遊戲經營與產品行銷的經驗優勢來尋找適合長期經營的手遊產品，並且在多元且競爭的遊戲市場中坐穩代理商兼開發商的經營模式，為公司創造持續獲利的營收動能。

## 受到外部競爭環境、法規環境及總體經營環境之影響

110 年並未有影響公司經營的新法規。未來經營團隊也將持續關注可能影響公司營運的政策法規之變動，避免因國內外法規環境變動而對公司財務業務產生重大影響。

## 110 年度預算執行情形

本公司 110 年度並未出具財務預測，故無預算執行情形。

## 財務收支及獲利能力分析

110 年度財務概況請參閱所附之財務報表。

網石棒辣椒在台灣遊戲市場中已擁有代理商龍頭的位置，並不斷致力於尋找與開外遊戲開發公司共同開發與營運的合作模式，期許在與時俱變遊戲產業裡可以持續推出卓越與可長期經營的產品，為公司創下 ESG 企業永續發展的機會。我們也感謝各位股東、同仁與開發商的合作夥伴長期支持與肯定，相信網石棒辣椒將背負著大家的期許持續創造營收高峰！

李承元  
董事長



林大鈞  
總經理



# 公司簡介

一、設立日期：民國 101 年 07 月 30 日

二、公司沿革：

時間	主要記事
民國 101 年	<p>(一) 7 月 30 日 棒球娛樂科技股份有限公司成立，設立及實收資本額為新台幣壹億兩仟萬元整。定位為各類網路休閒普及遊戲之代理商。</p> <p>(二) 與上海布魯潘達簽約代理《食尚頑咖 Web》遊戲。</p> <p>(三) 與紅心辣椒旗下長青棒球遊戲《全民打棒球 2 Online》進行台灣地區的聯合營運。</p> <p>(四) 與北京新娛兄弟網絡科技簽約代理 Web 遊戲《武林霸 Web》與《魔法·樂園·召喚獸》，並於 10 月份進行《武林霸 Web》台、港、澳地區的正式營運。</p> <p>(五) 引進 CJ E&amp;M 旗下的遊戲開發商 <u>NNG Lab</u> 所研發的《仙境冒險 Online》並於同年 12 月進行台、港、澳地區的正式營運。</p>
民國 102 年	<p>(一) 2 月《魔法·樂園·召喚獸》上市。</p> <p>(二) 引進北京掌趣所開發的《石器時代：吉魯米亞大陸》，並於 2 月份發佈 iOS 與 Android 雙版本，正式進軍手機市場。</p> <p>(三) 引進 CJ E&amp;M 旗下的遊戲開發商 N2Play 所研發的益智型遊戲《翻滾吧骰子》並於同年 3 月進行台、港、澳地區的正式營運。</p> <p>(四) 與韓國遊戲大廠 WebZen 展開合作，承接《奇蹟 Online》台、港、澳地區的營運業務，並於 4 月份正式展開營運。</p> <p>(五) 引進北京掌趣所開發的《石器時代行動 Online》，不同於《石器時代：吉魯米亞大陸》，《石器時代行動 Online》是連線型的手機遊戲，玩家與玩家之間能充分的進行互動同樂。5 月發佈並營運 Google 版本，6 月發佈並營運 iOS 版本。</p> <p>(六) 6 月，與國內通訊業者遠傳電信展開合作，在遠傳 S 市集上架《石器時代行動 Online》。</p> <p>(七) 引進 CJ E&amp;M 旗下的遊戲開發商 4Plat 所研發的《新武林大戰》並於同年 6 月發佈並營運 Android 版本，7 月發佈並營運 iOS 版本。</p> <p>(八) 引進 CJ E&amp;M 旗下的遊戲開發商 Blue Pepper 所研發的手機棒球遊戲《全民打棒球 2013》，並於同年 7 月發佈並營運 Android 版本，8 月發佈並營運 iOS 版本。</p> <p>(九) 作為第一款置入台灣職棒內容的手機棒球遊戲《全民打棒球 2013》，上市後立即席捲全台，獲得 iOS 與 Android 免費下載排行榜第一名，最高營收排行榜第二名，短短兩個月時間</p>

民國 103 年	<p>即突破了兩百萬下載的大關卡。</p> <p>(十) 引進《全民打棒球 2013》遊戲開發商 Blue Pepper 所研發的另兩款手機遊戲《寵物特攻隊》與《全民打三國》。</p> <p>(十一) 11 月《寵物特攻隊》iOS 與 Android 雙版本發布與營運。</p> <p>(十二) 12 月《全民打三國》iOS 與 Android 雙版本發布與營運。</p> <p>(一) 1 月《全民打棒球 2013》進行美國職棒大聯盟 MLB 改版，成為國內第一款同時擁有中華職棒與美國職棒球員內容的手機運動遊戲。並邀請旅美名投陳偉殷為遊戲代言，掀起另一波國內棒球旋風。同月，《全民打棒球 2013》更名為《全民打棒球 2014》。</p> <p>(二) 引進 CJ E&amp;M 旗下的遊戲開發商 Seed9 所研發的手機動作 RPG 遊戲《魔物學園》，並於 1 月發布 iOS 與 Android 雙版本，正式營運。《魔物學園》曾雄踞韓國雙版本營收排行榜第一名長達 6 個月之久，畫面與動作流暢均為劃時代的高品質鉅作，《魔物學園》上市後立刻奪得 iOS 與 Android 雙版本免費下載排行榜第一名。</p> <p>(三) 與韓國手機遊戲大廠 SundayToz 展開合作，引進該公司旗下的手機休閒遊戲《全民連萌 ANiPANG》，並於四月發佈營運 Android 版本。</p> <p>(四) 引進 CJ E&amp;M 優美畫風的卡牌遊戲《魔獸之怒》，於 5/27 iOS、Android 雙版本發行，為台港市場少見的韓國卡牌遊戲鉅作。</p> <p>(五) 與中國大陸廠商廣州暴雨開發團隊展開合作，並於 7/29 上線武俠 RPG 大作《天劍》，畫風悠美，上市後廣受玩家好評。</p> <p>(六) 與韓國遊戲開發大廠 4:33 合作共同上市手機首款對戰遊戲《弓》於 10/7 雙版本同步上線。</p> <p>(七) 12 月 17 日本公司名稱由「棒辣椒娛樂科技股份有限公司」更名為「網石棒辣椒股份有限公司」。</p>
民國 104 年	<p>(一) 與金斗雲合作聯運，顛覆玩家對於童話認知的《童話姬的冒險物語》於 2/10 Android 上線。</p> <p>(二) 引進《魔物學園》開發商 Netmarble Monster 的知名小遊戲大合集《全民碰碰碰》，3/3 iOS、Android 同步上線。</p> <p>(三) 4 月 9 日於香港設立子公司「網石亞洲有限公司 Netmarble Asia Limited」。</p> <p>(四) 代理 TIP CAT 顛覆三國感官的搞笑遊戲《傲笑三國》，4/23 安卓上線。</p> <p>(五) 與開發商 Netmarble Blue 繼續合作，引進台灣知名棒球遊戲《全民打棒球 2015》續作：真·全民打棒球，於 6/2 iOS、Android 同步上市。</p> <p>(六) 與韓國廠商 Gong Games 攜手合作，將全球下載數突破 1000 萬的棒球手機遊戲《Perfect Inning》系列引進台灣，並特地為台灣玩家量身訂作中華職棒專屬版本，正式命名為《棒球殿堂：決戰 CPBL》。</p> <p>(七) 與韓國 Netmarble 以及 Marvel 合作推出擁有上百款 Marvel 知名英雄可讓玩家操作的《MARVEL 未來之戰》。</p>

	<p>(八) 與韓國韓國知名遊戲開發商 CJ E&amp;M Netmarble 推出超人氣的華麗回合制戰鬥 RPG 手遊《七騎士》。</p> <p>(九) 與韓國 Netmarble Games 合作推出主打完善公會系統的 RPG 戰略手機遊戲《GOH 軍團的榮耀》。</p> <p>(十) 推出 Polygon Games Co., Ltd 開發、Netmarble Games 發行的 QTE 動作 RPG《刀鋒華爾滋》，玩家只要透過簡單的操作就可以施展出華麗的連續技。</p>
民國 105 年	<p>(一) 與韓國 Netmarble Games 合作推出有著華麗 3D 畫面，簡易九宮格玩法的三國題材遊戲《潮爆了！主公》。</p> <p>(二) 與韓國 Netmarble Games 合作推出強調引人入勝的劇情故事以及震撼視覺的動作場景，在 2015 年度韓國 App Store 跟 Google Play 中獲得最高評價與成長最快的重量級產品《鋼鐵王者》。</p> <p>(三) 與韓國 Netmarble Games 以及迪士尼合作推出桌遊類型手遊《迪士尼魔法骰子》。</p> <p>(四) 與韓國 Netmarble Games 合作推出有著可愛 3D 畫面的高爾夫球題材遊戲《天天高爾夫：Nice Shot Golf》。</p> <p>(五) 與韓國 Netmarble Games 合作推出以可愛動物為主題，輕鬆益智的社交遊戲《熊熊暴走 ing》。</p> <p>(六) 與韓國 Netmarble Games 合作推出有著華麗 3D 畫面的 MMORPG《Blood Raid》。</p> <p>(七) 與韓國 Netmarble Games 合作推出有著擬真槍戰畫面的第一人稱視角槍戰射擊遊戲《終極槍戰：Final Shot》。</p> <p>(八) 與韓國 Netmarble Games 合作推出有著前衛創新的塔防戰略遊戲《靈魂特攻隊》。</p> <p>(九) 與韓國 Netmarble Games 合作推出 3D 中帶有復古元素，能夠在遊戲中收集寵物並跟其他玩家對戰，且在台灣有著廣大粉絲的《石器時代：起源》。</p> <p>(十) 與中國蘇州疊紙合作推出有著千萬件服裝，並可以在遊戲中自由穿搭的女性向遊戲大作《奇迹暖暖》。</p>
民國 106 年	<p>(一) 1 月 5 日香港子公司名稱由「網石亞洲有限公司 Netmarble Asia Limited」更名為「香港棒辣椒有限公司 Joybomb Hong Kong Limited」。</p> <p>(二) 與韓國 IIS Games 合作推出向經典遊戲致敬，在韓國創下無數銷售佳績的《亞丁之戰》。</p> <p>(三) 與中國游宗合作推出強調爆笑劇情以及戰馬培養的搞笑卡牌遊戲《馬的傳說》。</p> <p>(四) 與韓國廠商 Gong Games 攜手合作，將先前推出獲得台灣玩家好評的《Perfect Inning》序作引進台灣，並特地為台灣玩家量身訂作中華職棒專屬版本，命名為《棒球殿堂 2017》。</p> <p>(五) 與台灣開發商 Qubit 合作推出曾在日本東京電玩展入圍 4Gamer.net 最佳新秀獎的《Qubot 像素戰機》，並在上市時獲得 Android、iOS 雙平台推薦，是首款獲得此殊榮的台灣本土遊戲。</p> <p>(六) 與韓國 Netmarble Games 合作推出取得迪士尼正版星際大戰</p>

	<p>授權的戰略遊戲《Star Wars：原力戰場》。</p> <p>(七) 與韓國 Netmarble Games 合作推出可以透過簡單的點擊和拖曳系統以及每位角色的獨特技能，為玩家們提供戰略遊戲樂趣的角色扮演遊戲《天命 2》。</p> <p>(八) 與韓國 Netmarble Games 合作推出延續先前《天堂 2》的遊戲 IP，呈現原作情懷的場景、角色、攻城戰、血盟系統及各特色副本等，並使用 Unreal Engine 4 引擎建構遊戲，希望帶給玩家視覺感官上享受的角色扮演遊戲《天堂 2：革命》。</p>
民國 107 年	<p>(一) 基於遊戲娛樂產業多元發展之趨勢，韓國母公司網石遊戲 (Netmarble Games Corporation) 於 3 月底正式更名為網石公司 (Netmarble Corporation)，致力朝向全方位的公司邁進。</p> <p>(二) 《棒球殿堂 2017》於 4 月 12 日更名為《棒球殿堂 Rise》，延續 2017 年底中職冬季聯盟「Rise 崛起」口號。</p> <p>(三) 與中國蘇州疊紙合作，聯合發行與不同職業的超進化人類近距離接觸的戀愛經營遊戲《戀與製作人》。</p> <p>(四) 與韓國 Netmarble Corporation 合作推出由 Wemade Plus 開發，提供了全新的行動釣魚遊戲體驗，讓玩家享受和魚兒之間超真實的搏鬥並捕獲全世界最好的魚的釣魚遊戲《釣魚大亨》。</p> <p>(五) 與韓國 Netmarble Corporation 合作推出由 4Plat 開發的 Netmarble 旗下首款 MMO 策略遊戲，讓玩家能運用多元的策略、組織強大的聯盟在宛如史詩般的戰鬥中生存下去，為贏得王城戰、成為國王而奮鬥的《鐵之王座》。</p> <p>(六) 與韓國 Netmarble Corporation 合作推出由 Netmarble Monster 開發，可自由切換橫屏或直屏遊玩的精美日系風格回合制 RPG 遊戲《騎士編年史》。</p> <p>(七) 與韓國 Netmarble Corporation 合作推出由鹿游開發，在台港澳獨家推出以 3D 模組高畫質重新演繹了經典 MMORPG PC 線上遊戲《石器時代》的世界觀和遊戲場景的《石器時代 M》。</p> <p>(八) 與韓國 Netmarble Corporation 合作推出由 Level9 開發，以北歐神話為題材、獨特的低多邊形美術風格的橫向卷軸冒險 RPG 遊戲《幻影之門》。</p>
民國 108 年	<p>(一) 與韓國 Netmarble Corporation 合作推出由 Takeone Company 開發，以知名偶像 BTS (防彈少年團) 為主題的手機養成遊戲《BTS WORLD》。</p> <p>(二) 與韓國 Netmarble Corporation 合作推出由 Netmarble Neo 開發，以知名格鬥遊戲《The King of Fighters》(KOF) 系列設計，讓玩家可以簡單操作享受對決體驗的動作 RPG 遊戲《THE KING OF FIGHTERS ALLSTAR》。</p>
民國 109 年	<p>(一) 與韓國 Netmarble Corporation 合作推出由 Netmarble N2 開發，以經典 PC 線上遊戲《A3》的 MMORPG 世界觀為基礎，結合了「大逃殺」等多樣玩家對戰玩法的極限生存手機</p>

遊戲《A3：STILL ALIVE 倖存者》。

- (二) 與韓國 Netmarble Corporation 合作推出由 Cherry Bugs 開發，以熱門線上遊戲《劍靈》為基礎所改編的 MMORPG 手機遊戲《劍靈：革命》。忠於 PC 版本的精華，以魔域幻境 4 (Unreal Engine 4) 來打造令人驚艷的 3D 畫面，為玩家帶來和原版故事相符的奇幻東方世界。
  - (三) 與韓國 Netmarble Corporation 合作推出由 Netmarble F&C 開發，以講談社知名的日本動漫《七大罪》為主題開發的冒險 RPG《七大罪：光與暗之交戰》。主打如同電影般的高品質畫面，在遊戲內高度還原經典場面，以 3D 高畫質動畫呈現原作世界觀，讓玩家在戰鬥同時也能享受動畫劇情帶來的感動。
  - (四) 與韓國 Netmarble Corporation 合作推出由 Netmarble N2 開發，即時社交猜謎創意遊戲《Koongya Draw Party》，玩家可以創作獨特的雙關語謎題、猜題，並與其他玩家分享。
  - (五) 引進韓國 Netmarble Npark 開發，以經典棒球遊戲《全民打棒球》IP 打造的全新手機遊戲《全民打棒球 Pro》。保有系列作品的二頭身風格，並與中華職棒深度結合，以實際比賽數據反應球員數值，為玩家帶來更身歷其境、同步中職的精采的體驗。
  - (六) 引進中國微笑科技開發的療癒系夢幻手機遊戲《精靈之境》，結合精靈養成與裝飾佈置兩大核心玩法，與其他玩家互動交流打造出最有特色的「精靈球」。
- (一) 與韓國 Netmarble Corporation 合作推出由 Netmarble Neo 開發的奇幻冒險 RPG 手機遊戲《二之國：交錯世界》，在手機平台上重現 Level-5、吉卜力工作室和久石讓攜手打造的知名奇幻遊戲《二之國》。遊戲內充滿吉卜力風格和猶如童話故事的高品質動畫，讓玩家在遊玩時能享受豐富的視覺和聽覺饗宴。
  - (二) 與韓國 Netmarble Corporation 合作推出由 Netmarble Monster 開發的開放世界動作 RPG 手機遊戲《MARVEL 未來革命》，作為與漫威娛樂合作的第一款開放世界手機遊戲，玩家可探索經由漫威延續數十年故事所啟發的完整原創情節，並以粉絲最喜歡的各種角色享受漫威宇宙中的各種遊戲體驗。
  - (三) 與韓國 Netmarble Corporation 合作推出由 Netmarble Nexus 開發的原創長青 RPG 手機遊戲續作《七騎士 2》，具備猶如電影般的故事與畫面，以高畫質描繪一系列英雄角色，並且透過即時操作、運用英雄屬性組合、陣型和寵物制定不同的策略來暢玩遊戲。

# 公司治理報告

## 一、組織系統

### (一) 公司組織結構

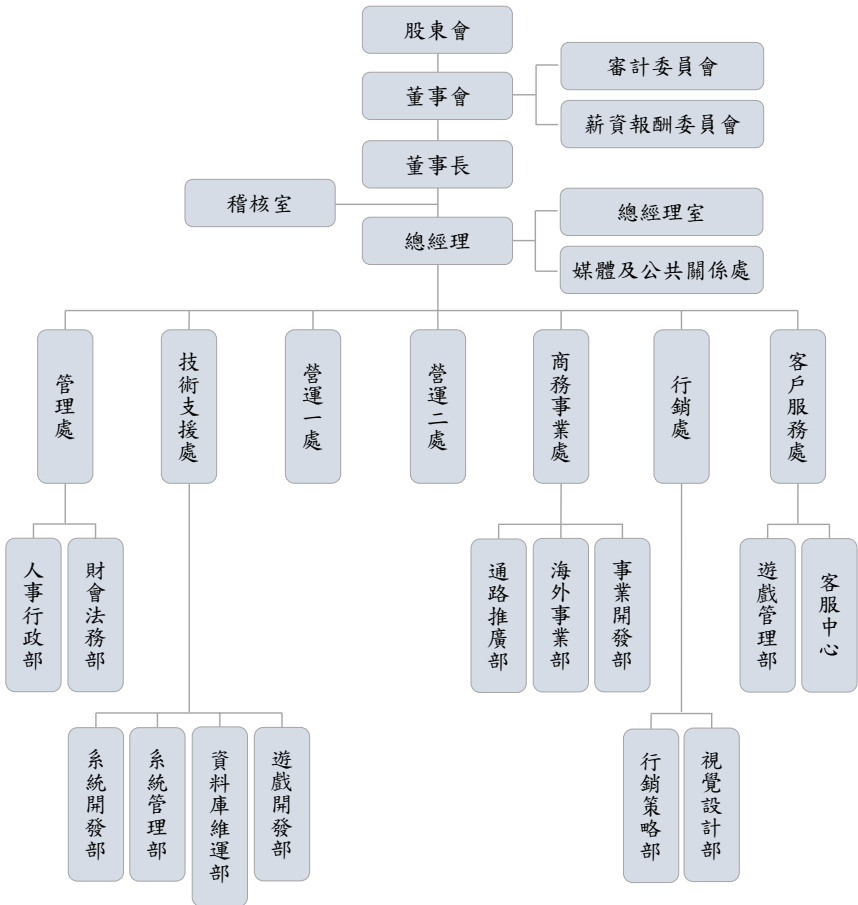

## (二) 各主要部門所營業務

部 門	工 作 職 掌
總 經 理 室	<ul style="list-style-type: none"> <li>❖ 綜理公司整體策略目標</li> <li>❖ 督導全盤業務、協調各單位業務之執行</li> <li>❖ 與韓國母公司主要溝通窗口</li> <li>❖ 公共關係維護、競爭業者追蹤分析</li> <li>❖ 媒體採購與執行、新聞稿及媒體投放</li> </ul>
稽 核 室	<ul style="list-style-type: none"> <li>❖ 建立與維護公司內稽內控制度及提供改善之建議</li> <li>❖ 各項稽核事項之查報、法定之稽核相關事項申報</li> </ul>
管 理 處	<ul style="list-style-type: none"> <li>❖ 資金調度、財務管理及預算控制等規劃審核事項</li> <li>❖ 法務合約審核、智財權的維護管理及公司法律議題之解決</li> <li>❖ 公司員工招聘、任用、出缺勤、薪資及相關人事作業</li> <li>❖ 公司資產管理事宜、總務、行政庶務管理作業</li> <li>❖ 公司治理單位、股務業務、變更登記之辦理</li> </ul>
技 術 支 援 處	<ul style="list-style-type: none"> <li>❖ 遊戲相關系統、網頁活動程式開發、公司內部系統開發</li> <li>❖ 第三方金流與其他異業程式介接</li> <li>❖ 公司內部資訊相關系統建置維運、設備管理、資源規劃</li> <li>❖ 遊戲專案的環境建置、維運、監控、備份及管理</li> <li>❖ 資訊安全相關事件處理、服務與管理</li> <li>❖ iOS/Android 相關 SDK 開發與更新、新功能追蹤與研究</li> </ul>
營 運 一 處	<ul style="list-style-type: none"> <li>❖ 制定並執行遊戲營運計畫、追蹤績效並調整</li> <li>❖ 遊戲在地化營運規畫、執行及追蹤分析調整</li> <li>❖ 競品遊戲與代理遊戲之評測</li> <li>❖ 遊戲社群活動規劃、經營與操作</li> <li>❖ 遊戲系統測試與問題回報</li> </ul>
營 運 二 處	<ul style="list-style-type: none"> <li>❖ 韓國母公司遊戲全球化版本在地化服務</li> </ul>
商 務 事 業 處	<ul style="list-style-type: none"> <li>❖ 公司內部和韓國公司、廠商間之溝通</li> <li>❖ 協調全球版遊戲產品營運相關事宜</li> <li>❖ 文件翻譯作業</li> <li>❖ 異業合作、金流管理、VIP 經營</li> <li>❖ 國內外市場及產業概況分析追蹤、新產品之測試及評估</li> <li>❖ 代理遊戲廠商開發、導入及維護</li> </ul>
行 銷 處	<ul style="list-style-type: none"> <li>❖ 遊戲行銷專案規劃與執行、社群經營</li> <li>❖ 媒體執行效益監督與結案分析</li> <li>❖ 異業合作開發、企劃及後續執行管理</li> <li>❖ 遊戲對外廣宣設計、遊戲營運相關平面網頁及動畫製作</li> <li>❖ 遊戲廣告影片、平台直播影片設計製作</li> </ul>
客 戶 服 務 處	<ul style="list-style-type: none"> <li>❖ 線上客服系統經營管理</li> <li>❖ 客訴問題處理</li> </ul>

## 二、董事、經理人、各部門及分支機構主管資料

### (一) 董事資料 I

111年4月30日

職稱	國籍或註冊地	姓名	性別 年齡	選(就)任日期	任期	初次選任日期	選任時持有股份		現在持有股數		配偶、未成年子女現在持有股份	利用他人名義持有股份	主要經(學)歷 (註1)	目前兼任本公司及其他公司之職務	其配偶或二親等以內關係之其他主管、董事或監察人		備註 (註2)	
							股數	持股比例	股數	持股比例					職銜	關係		
董事長	大 民 國	Netmarble Corporation	男	1110.08.31	三年	101.07.11	7,560,000	62.6%	8,560,000	70.9%	0	0	0	0	0	0	0	—
		代表人： 李承元	41 — 50 歲	0	0	0	0	0	0	0	0	0	0	0	0	0	0	—
董事	中 華 民 國	Netmarble Corporation	男	1110.08.31	三年	104.09.01	7,560,000	62.6%	8,560,000	70.9%	0	0	0	0	0	0	0	—
		代表人： 林大鈞	41 — 50 歲	0	0	0	0	0	0	0	0	0	0	0	0	0	0	—
董事	大 韓 民 國	Netmarble Corporation	男	1110.08.31	三年	101.07.11	0	0	0	0	0	0	0	0	0	0	0	—
董事	大 韓 民 國	Netmarble Corporation	男	1110.08.31	三年	101.07.11	0	0	0	0	0	0	0	0	0	0	0	—
董事	大 韓 民 國	Netmarble Corporation	男	1110.08.31	三年	101.07.11	0	0	0	0	0	0	0	0	0	0	0	—
董事	大 韓 民 國	Netmarble Corporation	男	1110.08.31	三年	101.07.11	0	0	0	0	0	0	0	0	0	0	0	—

職 稱	國籍 或註 冊地	姓名	性別 年齡	選(派)任 日期	任 期	初次選 任日期	還任時 持有股份		在 持有股數		配偶、未成年 子女現在持有 股份		利用他人 名義持有 股份	主要經(驗) (註1)		目前兼任本公司及 其他公司之職務	具體構成二親 等以內關係之 其他主要、董 事或監事人 關係		(註2)
							股數	持 股 比 率	股數	持 股 比 率	股數	持 股 比 率		股數	持 股 比 率		職 稱	姓 名	
董 事	中 華 民 國	Johnny Brothers Holding Limited	男	110.08.31	三 年	101.07.11	346,000	2.87%	177,000	1.47%	0	0	0	0	—	—	—	—	—
		劉潤澤 (註3)					51	60	0	0	90,000	0.75%	69,000	0.57%	0	0	註4	無	無
獨 立 董 事	中 華 民 國	林育如	女	110.08.31	三 年	103.12.02	0	0	0	0	0	0	0	0	中國文化大學會計學士 高考會計師及格 日盛聯合會計師事務所副理 上銀科技股份有限公司財務部會計 主辦	希望創造事業股份有限公 司財務部經理	無	無	—
獨 立 董 事	大 韓 民 國	李接瑞	男	110.08.31	三 年	108.06.26	0	0	0	0	0	0	0	0	韓國通信(KT)海外事業本部東北亞 事業部科長 DATANIX Co. Ltd. 董事長 EXECODE Co. Ltd. 董事長 WEBZEN Taiwan 總經理 摩摩股份有限公司總經理	韓星國際有限公司董事長	無	無	—
獨 立 董 事	中 華 民 國	陳怡汝	女	110.08.31	三 年	110.08.31	0	0	0	0	0	0	0	0	Barrington University / Bachelor of Business & Bachelor of Health Science 藤縣裕格電子科技有限公司董事長 特助 掌慶高有鋁箔有限公司副總經理	高有企業有限公司副總經 理	無	無	—

註 1：與擔任目前職位相關之經歷，如於前揭期間曾於查核發證會計師事務所或關係企業任職，應敘明其擔任之職稱及負責之職務。

註 2：公司董事長與總經理或相當職務者（最高經理人）為同一人、互為配偶或一親等親屬者，應說明其原因，合理性、必要性及因應措施之相關資訊。

註 3：董事鄧潤澤先生原為自然人董事，經 110 年 8 月 31 日董事全面改選後以法人董事 Johnny Brothers Holding Limited 代表人身份當選。

註 4：

目前兼任本公司及其他公司之職務	
姓名	
李承元	President 網石棒辣椒股份有限公司、Joybomb Hong Kong Ltd.、GuoBoal Games、Kabam Games UK Ltd.、Kabam, Inc.
	Director Netmarble 文化財團、Netmarble Japan Inc.、Jam City, Inc.、Netmarble (Thailand) Co., Ltd.、JOYGAME Interactive Services Ltd.、Kabam Games Inc.、Netmarble HongKong Ltd.、DigIPark Singapore Pte. Ltd.、Leonardo Interactive Holdings Limited、SPINUP GAMES PTE. LTD.、SpinX Games Ltd.、Boyue Xingyao(Beijing) Technology Co., Ltd.、Boyue Chuangqu(Shanghai) Technology Co., Ltd.、Beijing Bole Technology Co., Ltd.
鄧潤澤	董事長 Times Online Limited、Johnny Brothers Holding Limited、Blue Panda Holding Limited、Johnny & Justin Corporation、紅心辣椒娛樂科技股份有限公司、辣椒方舟移動數位股份有限公司、傲世辣椒株式會社、統一證券投資信託股份有限公司、股往金東股份有限公司
	董事長 兼執行長 碩辣椒股份有限公司
	董事 傲世辣椒有限公司、香港紅心辣椒娛樂科技股份有限公司、健勒投資股份有限公司、鈦甲數位科技股份有限公司、遊戲人間有限公司
	法人董事 代表人 夏亞信急技術(上海)有限公司

## 法人股東之主要股東

法人股東名稱	法人股東之主要股東	持股比例
Netmarble Corporation	Bang Jun Hyuk	24.12%
	CJ E&M Corporation	21.78%
	Han River Investment Pte. Ltd.	17.52%
	NCsoft Corporation	6.80%
	韓國國民年金公團	5.20%
	Lee Jang Woo	0.01%
	Kim Gun Woo	0.01%
	Bae Kyung Tae	0.00%
	Sim Chul Min	0.00%
	Lee Seung Won	0.00%

註：法人股東非屬公司組織者，前開應揭露之股東名稱及持股比例，即為出資者或捐助人名稱及其出資或捐助比率。

## 主要股東為法人者其主要股東

法人名稱	法人之主要股東	持股比例
CJ E&M Corporation	CJ Corporation	40.07%
	Naver Corporation	5.00%
	Lee Jae Hyun	1.82%
	Lee Sun Ho	0.50%
	Lee Kyoung Hu	0.20%
	Lee Mi Kyoung	0.11%
	Son Kyoung Sik	0.01%
Han River Investment Pte. Ltd.	騰訊控股有限公司	100.00%
NCsoft Corporation	Kim Taek Jin	11.97%
	韓國國民年金公團	8.40%
	Netmarble Corporation	8.90%
	Public Investment Fund	9.30%
	Gu Hyun Bum	0.01%
	Kim Taek Hun	0.00%

註1：法人股東非屬公司組織者，前開應揭露之股東名稱及持股比例，即為出資者或捐助人名稱及其出資或捐助比率。

註2：本表所列主要股東皆為國外法人，本公司僅能取得該公司對外公告之資訊。

## (二) 董事資料 II

### 1. 董事及監察人專業資格及獨立董事獨立性資訊揭露

111 年 4 月 30 日

姓名	條件	專業資格與經驗	獨立性情形	兼任其他 公開發行 公司獨立 董事家數
董事 李承元		具有五年以上商務及公司業務所需經驗，目前擔任韓國母公司 Netmarble Corp. 旗下多家跨國子公司董事長或董事(請參閱年報第13頁)，並兼任本公司董事長。未有公司法第30條各款情事。	不適用	0
董事 林大鈞		具有五年以上商務及公司業務所需經驗，目前擔任本公司總經理。未有公司法第30條各款情事。		0
董事 李鎔相		具有五年以上財務、會計及公司業務所需經驗，目前擔任本公司財務長。未有公司法第30條各款情事。		0
董事 鄧潤澤		具有五年以上商務及公司業務所需經驗，目前擔任多家跨國公司董事長(請參閱年報第13頁)。未有公司法第30條各款情事。		0
獨立董事 林育如		具有五年以上財務、會計及公司業務所需經驗，畢業於中國文化大學會計學系，目前擔任希望創造事業股份有限公司財管部經理(其他專業資格及工作經歷，請參閱年報第12頁)。未有公司法第30條各款情事。	符合證券交易法第十四條之二暨「公開發行公司獨立董事設置及應遵循事項辦法」(註)規定之獨立性情形，包含但不限於： 1. 本人、配偶、二親等以內親屬未擔任本公司或其關係企業之董事或監察人； 2. 本人及配偶(或利用他人名義)未持有本公司股份； 3. 最近2年無提供本公司或其關係企業商務、法務、財務、會計等相關服務而取得報酬之情形。	0
獨立董事 李竣瑞		具有五年以上商務及公司業務所需經驗，目前擔任韓星國際有限公司董事長。未有公司法第30條各款情事。		0
獨立董事 陳怡汝		具有五年以上商務及公司業務所需經驗，目前擔任高有企業有限公司副總經理。未有公司法第30條各款情事。		0

註：1、非公司法第二十七條規定之政府、法人或其代表人。

2、兼任其他公開發行公司之獨立董事，未逾三家。

3、選任前二年及任職期間無下列情事之一：

- (1) 公司或其關係企業之受僱人。
- (2) 公司或其關係企業之董事、監察人。
- (3) 本人及其配偶、未成年子女或以他人名義持有公司已發行股份總數1%以上或持股前十名之自然人股東。
- (4) (1)所列之經理人或(2)、(3)所列人員之配偶、二親等以內親屬或三親等以內直系血親親屬。
- (5) 直接持有公司已發行股份總數5%以上、持股前五名或依公司法第二十七條第一項或第二項指派代表人擔任公司董事之法人股東之董事、監察人或受僱人。
- (6) 與公司之董事席次或有表決權之股份超過半數係由同一人控制之他公司董事、監察人或受僱人。
- (7) 與公司之董事長、總經理或相當職務者互為同一人或配偶之他公司或機構之董事(理事)、監察人(監事)或受僱人。
- (8) 與公司有財務或業務往來之特定公司或機構之董事(理事)、監察人(監事)、經理人或持股5%以上股東。
- (9) 為公司或關係企業提供審計或最近二年取得報酬累計金額未逾新台幣五十萬元之商務、法務、財務、會計等相關服務之專業人士、獨資、合夥、公司或機構之企業主、合夥人、董事(理事)、監察人(監事)、經理人及其配偶。但依法擔任薪資報酬委員會、公開收購審議委員會或併購特別委員會成員者，不在此限。

## 2. 董事會多元化

(1) 本公司「公司治理實務守則」第 20 條（董事會整體應具備之能力）已載明：

董事會成員組成應考量多元化，並就本身運作、營運型態及發展需求以擬訂適當之多元化方針，宜包括但不限於以下二大面向之標準：

- A. 基本條件與價值：性別、年齡、國籍及文化等。
- B. 專業知識與技能：專業背景（如法律、會計、產業、財務、行銷或科技）、專業技能及產業經歷等。

董事會成員應普遍具備執行職務所必須之知識、技能及素養。為達到公司治理之理想目標，董事會整體應具備之能力如下：

- A. 營運判斷能力。
- B. 會計及財務分析能力。
- C. 經營管理能力。
- D. 危機處理能力。
- E. 產業知識。
- F. 國際市場觀。
- G. 領導能力。
- H. 決策能力。

(2) 本公司多元化政策之具體管理目標及達成情形如下：

管理目標	達成情形
設置全體獨立董事至少三席，且女性獨立董事至少一席	✓
獨立董事中具會計師證照、財務金融或企業管理至少一席	✓
兼任公司經理人之董事未逾董事席次三分之一	✓

## 3. 董事會獨立性：

本公司現任董事會成員共 7 席，其中獨立董事 3 席，占比 42.9%，且本公司董事間皆無證券交易法第 26 條之 3 規定第 3 項及第 4 項規定情事，詳細董事資訊請參閱第 11~13 頁。

(三) 總經理、副總經理、協理、各部門及分支機構主管資料

111 年 4 月 30 日

職稱	國籍	姓名	性別	選(就)任日期	持有股份		配偶、未成年子女持有股份		利用他人名義持有股份		主要經(學)歷	目前兼任其他公司之職務	具配偶或二親等以內關係之經理人			備註
					股數	持股比率	股數	持股比率	股數	持股比率			職稱	姓名	關係	
總經理	中華民國	林大鈞	男	104.09.01	0	0	0	0	0	0	The Nottingham Trent University 網禪科技國際部部長 上海第九城市資深商務 三泰三數位科技創辦人 萌蘆數位娛樂創辦人	DigiPark Singapore Pte. Ltd./Director Joybomb Hong Kong Limited/Director	無	無	無	—
財務長	大韓民國	李鎔相	男	101.07.01	0	0	0	0	0	0	韓國水原大學會計學士 網禪科技(股)公司財務長	無	無	無	無	—
技術支援處處長	中華民國	李名鴻(註2)	男	104.11.02	0	0	0	0	0	0	清華大學物理學系 電蔚網絡資訊股份有限公司副理 遊戲橘子數位科技股份有限公司總經理 秘密基地(股)公司技術總監 京研起媒體股份有限公司協理	無	無	無	無	—
技術支援處處長	中華民國	卓世越	男	111.03.01	0	0	0	0	0	0	大華技術學院資訊管理系學士 合勤科技股份有限公司系統分析師 宇峻奧汀股份有限公司程式設計師 台灣淘米科技股份有限公司程式設計師 依斯達互動娛樂股份有限公司程式設計師	無	無	無	無	—
行銷處處長	中華民國	陳資尹	女	111.01.10	0	0	0	0	0	0	國立台灣藝術大學廣電所碩士 玉明廣告有限公司專業經理 樂魚有限公司行銷主管 三立電視台新媒體創新研發企劃 蘋果日報行銷部副理 旺旺中時文化傳媒企劃主任	無	無	無	無	—

職稱	國籍	姓名	性別	選(就)任日期	持有股份		配偶、未成年子女持有股份		利用他人名義持有股份		主要經(學)歷	目前兼任其他公司之職務	具配偶或二親等以內關係之經理人		備註
					股數	持股比例	股數	持股比例	股數	持股比例			職稱	姓名	
媒體及公共關係處處長	中華民國	林睦承	男	111.03.01	0	0	0	0	0	0	中國文化大學新聞學系學士 合和商網股份有限公司行銷部襄理 台灣大學數學系 遊戲橘子數位科技(股)公司資深經理	無	無	無	—
營運一處處長	中華民國	劉安迪	男	109.01.14	0	0	0	0	0	0	中國文化大學英國語文系(肄) 蔚盧數位娛樂有限公司平台經理 三乘三數位娛樂有限公司平台經理 宇峻奧汀科技股份有限公司產品經理 雷爵網絡科技股份有限公司產品經理 猿人在線股份有限公司專員	無	無	無	—
營運二處處長	中華民國	陳穎	男	111.03.01	0	0	0	0	0	0	台灣大學(夜)外文系 和信電信客服專員 遊戲新幹線客服組長	無	無	無	—
客戶服務處處長	中華民國	李雅惠	女	106.07.01	0	0	0	0	0	0	無	無	無	無	—

註 1：編經理或相當職務者(最高經理人)與董事長為同一人、互為配偶或一親等親屬時，應揭露其原因、合理性、必要性及因應措施(例如增加獨立董事席次，並應有過半數董事未兼任員工或經理人等方式)之相關資訊。

註 2：110.02.05 辭任。

### 三、最近年度支付董事、監察人、總經理及副總經理之酬金

#### (一) 一般董事及獨立董事之酬金

職稱	姓名	董事酬金						兼任員工職缺相關酬金				A、B、C、D、E、F及G等七項總額及占親後純益之比例	轉投資子公司以外事業或子公司酬金											
		報酬(A)		退職退休金(B)		董事酬勞(C)		業務執行費用(D)		薪資、獎金及特支費等(E)				退職退休金(F)		員工酬勞(G)								
		本公司	本公司	本公司	本公司	本公司	本公司	本公司	本公司	本公司	本公司			本公司	本公司	本公司	本公司	本公司						
董事長	Netmarble Corporation 代表人：李承元																							
	Netmarble Corporation 代表人：林大鈞																							
董事	Netmarble Corporation 代表人：李銘相	0	0	0	0	0	0	0	0	8,861	8,861	0	0	0	0	0	0	8,861	10%	8,861	10%			
	Johanny Brothers Holding Limited 代表人：鄧淵萍(註1)																						807 百萬 韓幣	
獨立董事	林育如																							
獨立董事	李俊瑞	0	0	0	0	0	0	270	270	0	0	0	0	0	0	0	0	270	0.30%	270	0.30%	0		
獨立董事	陳怡宏(註2)																							

1. 請敘明獨立董事酬金給付政策、制度、標準與結構，並依所擔負之職責、風險、投入時間等因素敘明與給付酬金數額之關聯性；本公司董事會成員均無支領報酬。

2. 除上表揭露外，最近年度公司董事提供服務（如擔任母公司/財務報告內所有公司/轉投資事業非屬員工之顧問等）領取之酬金：0元。

\*本表所揭露酬金內容與所得稅法之所得概念不同，故本表目的係作為資訊揭露之用，不作課稅之用。

110 年度

單位：仟元/仟股

## 酬金級距表

給付本公司各個董事酬金級距	董事姓名			
	前四項酬金總額(A+B+C+D)		前七項酬金總額(A+B+C+D+E+F+G)	
	本公司	財務報告內所有公司 H	本公司	財務報告內所有公司 I
低於 1,000,000 元	Netmarble Corporation 代表人李承元 Netmarble Corporation 代表人林大鈞 Netmarble Corporation 代表人李鎰相 Johnny Brothers Holding Limited 代表人鄧潤澤 林育如、李竣瑞、陳怡汝	Netmarble Corporation 代表人李承元 Johnny Brothers Holding Limited 代表人鄧潤澤 林育如、李竣瑞、陳怡汝	Netmarble Corporation 代表人李承元 Johnny Brothers Holding Limited 代表人林大鈞 林育如、李竣瑞、陳怡汝	Netmarble Corporation 代表人李承元 Johnny Brothers Holding Limited 代表人鄧潤澤 林育如、李竣瑞、陳怡汝
1,000,000 元 (含) ~ 2,000,000 元 (不含)				
2,000,000 元 (含) ~ 3,500,000 元 (不含)				
3,500,000 元 (含) ~ 5,000,000 元 (不含)				
5,000,000 元 (含) ~ 10,000,000 元 (不含)				
10,000,000 元 (含) ~ 15,000,000 元 (不含)				
15,000,000 元 (含) ~ 30,000,000 元 (不含)				
30,000,000 元 (含) ~ 50,000,000 元 (不含)				
50,000,000 元 (含) ~ 100,000,000 元 (不含)				
100,000,000 元以上				
總計			Netmarble Corporation 代表人林大鈞 Netmarble Corporation 代表人李鎰相	

註 1：董事鄧潤澤先生原為自然人董事，經 110 年 8 月 31 日董事全面改選後以法人董事 Johnny Brothers Holding Limited 代表人身分當選。

註 2：經 110 年 8 月 31 日董事全面改選後新任。

## (二) 總經理及副總經理之酬金

110 年度 單位：仟元/仟股

職稱	姓名	薪資(A) (註1)		退職退休金(B)		獎金及特支費等(C) (註2)		員工酬勞金額(D) (註3)				A、B、C及D等四項 總額及占稅後純益之比例 (%) (註4)		領取來自子 公司以外轉 投資事業或 母公司副金 (註5)
		本公司	財務報 告內所 有公司	本公司	財務報 告內所 有公司	本公司	財務報告內 所有公司		本公司	所有公司	本公司	所有公司		
							現金 金額	股票 金額					現金 金額	
總經理	林大鈞	3,077	3,077	0	0	767	767	0	0	0	0	3,844 4.34%	3,844 4.34%	0

註1：係填列最近年度總經理及副總經理薪資、職務加給、離職金。

註2：係填列最近年度總經理及副總經理各種獎金、獎勵金、車馬費、特支費、各種津貼、宿舍、配車等實物提供及其他報酬金額。如提供房屋、汽車及其他交通工具或專屬個人之支出時，應揭露所提供資產之性質及成本、實際或按公平市價設算之租金、油資及其他給付。另如配有司機者，請附註說明公司給付該司機之相關報酬，但不計入酬金。另依 IFRS 2「股份基礎給付」認列之薪資費用，包括取得員工認股權憑證、限制員工權利新股及參與現金增資認購股份等，亦應計入酬金。

註3：係填列最近年度經董事會通過分派總經理及副總經理之員工酬勞金額（含股票及現金），若無法預估者則按去年實際分派金額比例計算今年擬議分派金額，並另應填列附表一之三。

註4：稅後純益係指最近年度個體或個別財務報告之稅後純益。

註5：a. 本欄應明確填列公司總經理及副總經理領取來自子公司以外轉投資事業或母公司相關酬金金額（若無者，則請填「無」）。

b. 酬金係指本公司總經理及副總經理擔任子公司以外轉投資事業或母公司之董事、監察人或經理人等身分所領取之報酬、酬勞（包括員工、董事及監察人酬勞）及業務執行費用等相關酬金。

\* 本表所揭露酬金內容與所得稅法之所得概念不同，故本表目的係作為資訊揭露之用，不作課稅之用。

### (三) 分派員工酬勞之經理人姓名及分派情形

110年12月31日

	職稱	姓名	股票金額	現金金額	總計	總額占稅後純益之比例(%)
經理人	總經理	林大鈞	0	0	0	0%
	財務長	李鎔相				
	技術支援處處長	李名鴻 (註2)				

註1：110年度本公司經理人不分派員工酬勞。

註2：110.02.05辭任。

### (四) 分別比較說明本公司及合併報表所有公司於最近二年度支付本公司董事、監察人、總經理及副總經理酬金總額占個體或個別財務報告稅後純益比例之分析並說明給付酬金之政策、標準與組合、訂定酬金之程序、與經營績效及未來風險之關聯性：

- 最近二年度支付本公司董事、監察人、總經理及副總經理酬金總額占稅後純益分析

項目 職稱	109年度酬金占稅後純益比例		110年度酬金占稅後純益比例	
	本公司	財務報告內所有公司	本公司	財務報告內所有公司
董事(註1)	330.56%	330.56%	10.30%	10.30%
總經理及副總經理	138.45%	138.45%	4.34%	4.34%

註1：董事酬金包含兼任員工領取之相關報酬。

註2：本公司已於103.12.02設置審計委員會。

- 給付董事、監察人、總經理及副總經理酬金之政策、標準與組合、訂定酬金之程序及與經營績效之關聯性

#### (1) 董事及監察人：

本公司支付董監酬勞均依公司章程規定辦理。

#### (2) 總經理及副總經理：

本公司支付總經理及副總經理之酬金係按該職位於同業市場中之薪資水準、考量公司內該職位之權責範圍，以及當年度對公司營運目標達成之貢獻度給付酬金。

## 四、公司治理運作情形

### (一) 董事會運作情形

最近年度董事會開會 5 次(A)，董事出席情形如下：

職稱	姓名	實際出席 次數(B)	委託出席 次數	實際出席率 (%) (註1) 【B/A】	備註
董事長	Netmarble Corporation 代表人：李承元	0	5	0%	連任(註2)
董事	Netmarble Corporation 代表人：林大鈞	5	0	100%	連任(註2)
董事	Netmarble Corporation 代表人：李鎔相	5	0	100%	連任(註2)
董事	Johnny Brothers Holding Limited 代表人：鄧潤澤	3	2	60%	連任(註3)
獨立 董事	林育如	5	0	100%	連任(註2)
獨立 董事	李竣瑞	5	0	100%	連任(註2)
獨立 董事	陳怡汝	2	0	100%	新任(註2) 應開會次數 2次

其他應記載事項：

一、董事會之運作如有下列情形之一者，應敘明董事會日期、期別、議案內容、所有獨立董事意見及公司對獨立董事意見之處理：

(一) 證券交易法第 14 條之 3 所列事項：

開會日期 (期別)	議案內容	所有獨立董事意見及公司對獨立董事意見之處理
110/3/24 (110 年第一次)	修訂本公司內部控制相關制度與程序； 追認本公司與董事 Netmarble Corporation 簽署《全民打棒球》終止協議	所有獨立董事無 異議照案通過
110/5/19 (110 年第二次)	修訂本公司「道德行為準則」部分條文； 擬修訂本公司章程部分條文； 擬修訂本公司「股東會議事規則」部分條 文； 本公司簽證會計師資誠聯合會計師事務所 一一〇年度公費	
110/8/3 (110 年第三次)	訂定本公司 110 年股東常會延期之相關事宜	
110/12/16 (110 年第五次)	修訂本公司內部控制相關制度與程序； 追認本公司與董事 Netmarble Corporation 簽署《Amendment No.4 to The Netmarble SDK License and Support Agreement》補 充協議	

(二) 除前開事項外，其他經獨立董事反對或保留意見且有紀錄或書面聲明之董事會議決事項：無。

二、董事對利害關係議案迴避之執行情形，應敘明董事姓名、議案內容、應利益迴避原因以及參與表決情形：

1. 獨立董事林育如及李竣瑞於董事會提名第四屆獨立董事候選人名單及審查案時，因皆為被提名人與自身利益有關需迴避外，其餘出席董事無異議照案通過。
2. 獨立董事林育如、李竣瑞及陳怡汝於董事會審議第四屆薪資報酬委員會委員委任相關事宜案時為被委任成員，與自身利益有關需迴避外，其餘出席董事無異議照案通過。
3. 董事林大鈞及李鎔相皆有兼任公司經理人，故於董事會審議 110 年度經理人調薪案及年終績效獎金發放案時因與自身利益有關需迴避外，其餘出席董事無異議照案通過。
4. 獨立董事林育如於本公司與董事 Netmarble Corporation 簽署  
(1) 《全民打棒球》終止協議；(2) 《Amendment No.4 to The Netmarble SDK License and Support Agreement》補充協議時為本公司簽約代表，又董事長李承元、董事林大鈞及李鎔相為法人董事 Netmarble Corporation 代表人，故於董事會決議該議案時因與自身利益有關需迴避外，其餘出席董事無異議照案通過。

三、當年度及最近年度加強董事會職能之目標（例如設立審計委員會、提昇資訊透明度等）與執行情形評估：無。

註 1：(1) 年度終了日前有董事監察人離職者，應於備註欄註明離職日期，實際出(列)席率(%)則以其在職期間董事會開會次數及其實際出(列)席次數計算之。

(2) 年度終了日前，如有董事監察人改選者，應將新、舊任董事監察人均予以填列，並於備註欄註明該董事監察人為舊任、新任或連任及改選日期。實際出(列)席率(%)則以其在職期間董事會開會次數及其實際出(列)席次數計算之。

註 2：本公司於 110 年 8 月 31 日股東常會完成第四屆董事改選，任期自 110 年 8 月 31 日至 113 年 8 月 30 日止。

註 3：董事鄧潤澤先生原為自然人董事，經 110 年 8 月 31 日董事全面改選後以法人董事 Johnny Brothers Holding Limited 代表人身分當選。

## (二) 審計委員會運作情形

最近年度審計委員會開會 4 次(A)，獨立董事出席情形如下：

職稱	姓名	實際出席 次數(B)	委託出席 次數	實際出席率 (%) (B/A)	備註
獨立董事	林育如	4	0	100%	連任(註2)
獨立董事	李竣瑞	4	0	100%	連任(註2)
獨立董事	陳怡汝	1	0	100%	新任(註2) 應開會次數 1次

其他應記載事項：

一、審計委員會之運作如有下列情形之一者，應敘明審計委員會召開日期、期別、議案內容、獨立董事反對意見、保留意見或重大建議項目內容、審計委員會決議結果以及公司對審計委員會意見之處理：

(一) 證券交易法第 14 條之 5 所列事項：

開會日期 (期別)	議案內容	決議結果及公司 對審計委員會 意見之處理
110/3/24 (110 年第一次)	一〇九年度財務報表； 一〇九年度「內部控制制度有效性考核」及 「內部控制制度聲明書」； 修訂本公司內部控制相關制度與程序； 追認本公司與董事 Netmarble Corporation 簽 署《全民打棒球》終止協議	無異議照案通 過
110/5/19 (110 年第二次)	修訂本公司內部控制相關制度與程序； 本公司簽證會計師資誠聯合會計師事務所一一 〇年度公費；	
110/8/3 (110 年第三次)	一一〇年度第二季財務報表	
110/12/16 (110 年第四次)	修訂本公司內部控制相關制度與程序； 追認本公司與董事 Netmarble Corporation 簽 署《Amendent No.4 to The Netmarble SDK License and Support Agreement》補充協議	

(二) 除前開事項外，其他未經審計委員會通過，而經全體董事三分之二以上同意之議決事項：無。

二、獨立董事對利害關係議案迴避之執行情形，應敘明獨立董事姓名、議案內容、應利益迴避原因以及參與表決情形：

獨立董事林育如於本公司與 Netmarble Corporation 簽署 (1) 《全民打棒球》補充協議；(2) 《Amendent No.3 to The Netmarble SDK License and Support Agreement》補充協議；(3) 《Frame Agreement For Localization Service》代理遊戲本地化服務合約案時為本公司簽約代表，故於審計委員會決議該議案時除獨立董事林育如因與自身利益有關需迴避外，其餘出席委員無異議照案通過。

三、獨立董事與內部稽核主管及會計師之溝通情形（應包括就公司財務、業務狀況進行溝通之重大事項、方式及結果等）：

(一) 獨立董事與內部稽核主管之溝通：

方式	重大事項	結果
110/3/24 審計委員會	審議修訂本公司「電子計算機循環」部分條文。	決議通過後提報董事會。
110/5/19 審計委員會	1、審議修訂本公司章程部分條文。 2、審議修訂本公司「股東會議事規則」部分條文。	1、決議通過後提報董事會。 2、決議通過後提報董事會。
110/12/16 審計委員會	1、審議本公司一一一年度稽核計畫。 2、審議修訂本公司「電子計算機循環」部分條文案。	1、決議通過後提報董事會。 2、決議通過後提報董事會。

(二) 獨立董事與會計師之溝通：

110 年度無發生需進行溝通之財務、業務狀況重大事項。

註 1：

- 年度終了日前有獨立董事離職者，應於備註欄註明離職日期，實際出席率(%)則以其在職期間審計委員會開會次數及其實際出席次數計算之。
- 年度終了日前，有獨立董事改選者，應將新、舊任獨立董事均予以填列，並於備註欄註明該獨立董事為舊任、新任或連任及改選日期。實際出席率(%)則以其在職期間審計委員會開會次數及其實際出席次數計算之。

註 2：林育如、李竣瑞及陳怡汝於 110 年 8 月 31 日股東常會當選本公司獨立董事，並成為審計委員會委員，任期自 110 年 8 月 31 日至 113 年 8 月 30 日止。

(三) 公司治理運作情形及其與上市上櫃公司治理實務守則差異情形及原因：

評估項目	運作情形		與上市上櫃公司 治理實務守則差 異情形及原因	
	是	否		
一、公司是否依據「上市上櫃公司治理實務守則」訂定並揭露公司治理實務守則？	✓		本公司已訂定「公司治理守則」，並上傳公開資訊觀測站。	無重大差異
二、公司股權結構及股東權益				
(一)公司是否訂定內部作業程序處理股東建議、疑義、糾紛及訴訟事宜，並依程序實施？	✓		本公司已設置發言人、代理發言人，並於內部控制制度中訂定「股務作業」，處理左述股東問題。	無重大差異
(二)公司是否掌握實際控制公司之主要股東及主要股東之最終控制者名單？	✓		本公司可經由股務代理機構提供股東名冊，隨時掌握實際控制公司之主要股東名單。	無重大差異
(三)公司是否建立、執行與關係企業間之風險控管及防火牆機制？	✓		本公司已於內部控制制度中訂定「關係人交易管理作業」及「對子公司之監督及管理作業」，與關係企業之經營、財務及業務往來有明確規範，以達風險控管及防火牆機制。	無重大差異
(四)公司是否訂定內部規範，禁止公司內部人利用市場上未公開資訊買賣有價證券？	✓		本公司已於內部控制制度中訂定「防範內線交易管理作業」，以防範內線交易之發生。	無重大差異
三、董事會之組成及職責				
(一)董事會是否擬訂多元化政策、具體管理目標及落實執行？	✓		本公司尚未擬訂多元化政策，惟本公司董事均在各領域有不同專長，對公司發展與營運可提供多元建議。	將視公司實際營運狀況訂定
(二)公司除依法設置薪資報酬委員會及審計委員會外，是否自願設置其他各類功能性委員會？	✓		本公司除依法設置薪資報酬委員會及審計委員會外，餘公司治理運作均由各部門依其職掌負責，未設置其他功能性委員會。	將視公司實際營運需求設置
(三)公司是否訂定董事會績效評估辦法及其評估方式，每年並定期進行績效評估，且將績效評估之結果	✓		本公司已訂定董事會績效評估辦法及其評估方式，惟此辦法於本公司上市櫃後始施行。	本公司上市櫃後始施行

評估項目	運作情形		與上市上櫃公司治理實務守則差異情形及原因
	是	否	
<p>提報董事會，並運用於個別董事薪資報酬及提名續任之參考？</p> <p>(四)公司是否定期評估簽證會計師獨立性？</p>	✓		<p>本公司已依規定每年定期評估，並將評估結果呈報董事會決議。</p> <p>無重大差異</p>
<p>四、上市上櫃公司是否配置適任及適當人數之公司治理人員，並指定公司治理主管，負責公司治理相關事務（包括但不限於提供董事、監察人執行業務所需資料、協助董事、監察人遵循法令、依法辦理董事會及股東會之會議相關事宜、製作董事會及股東會議事錄等）？</p>	✓		<p>本公司公司治理單位為管理處，並指定管理處主管負責督導，負責以下事務：</p> <ol style="list-style-type: none"> <li>1. 辦理公司登記及變更登記</li> <li>2. 依法辦理董事會及股東會之會議相關事宜，並協助公司遵循董事會及股東會相關法令</li> <li>3. 製作董事會及股東會議事錄</li> <li>4. 提供董事執行業務所需之資料、與經營公司有關之最新法規發展，以協助董事遵循法令</li> <li>5. 與投資人關係相關之事務</li> </ol> <p>無重大差異</p>
<p>五、公司是否建立與利害關係人（包括但不限於股東、員工、客戶及供應商等）溝通管道，及於公司網站設置利害關係人專區，並妥適回應利害關係人所關切之重要企業社會責任議題？</p>	✓		<p>本公司已設立發言人制度，並建立與投資人良好之溝通管道。本公司與客戶及供應商由各負責單位保持良好溝通、妥適回應客戶及供應商所反應之問題。本公司於公開資訊觀測站及公司官網均有公告公司之電子信箱，利害關係人均可由此信箱與本公司溝通。惟尚未於公司網站設置利害關係人專區。</p> <p>將視公司實際營運需求設置利害關係人專區</p>
<p>六、公司是否委任專業股務代辦機構辦理股東會事務？</p>	✓		<p>本公司委任專業股務代理機構統一綜合證券股份有限公司股務代理部，代辦本公司各項股務事宜。</p> <p>無重大差異</p>

評估項目	運作情形		與上市上櫃公司治理實務守則差異情形及原因
	是	否	
七、資訊公開 (一)公司是否架設網站，揭露財務業務及公司治理資訊？  (二)公司是否採行其他資訊揭露之方式（如架設英文網站、指定專人負責公司資訊之蒐集及揭露、落實發言人制度、法人說明會過程放置公司網站等）？  (三)公司是否於會計年度終了後兩個月內公告並申報年度財務報告，及於規定期限前提前公告並申報第一、二、三季財務報告與各月份營運情形？	✓	✓	<p>本公司依法公告申報財務業務及公司治理事項於公開資訊觀測站，並於本公司企業形象官網上揭露。</p> <p>本公司已設置發言人，並由管理處負責公司相關資訊之蒐集及發佈。</p> <p>本公司為興櫃公司，依規定於會計年度終了後四個月內公告並申報年度財務報表，及於規定期限內公告並申報第二季財務報告與各月份營運情形。</p> <p>無重大差異</p> <p>無重大差異</p> <p>本公司上市櫃後始施行</p>
八、公司是否有其他有助於瞭解公司治理運作情形之重要資訊（包括但不限於員工權益、僱員關懷、投資者關係、供應商關係、利害關係人之權利、董事及監察人進修之情形、風險管理政策及風險衡量標準之執行情形、客戶政策之執行情形、公司為董事及監察人購買責任保險之情形等）？	✓		<p>1. 員工權益與僱員關懷： 本公司一向保障同仁權益，除法定保障外，另有良好福利措施。 (1) 保險：勞保、健保、團體保險、防疫險、疫苗險。 (2) 薪酬：三節禮金、年終獎金、全勤獎金。 (3) 年度健康檢查。 (4) 福委會。 (5) 每季部門聚餐。 (6) 員工旅遊補助。</p> <p>2. 投資者關係： 透過公開資訊觀測站及公司網站充份揭露資訊讓投資人瞭解公司營運狀況，並透過股東會及公司電子信箱與投資者溝通。</p> <p>3. 供應商關係： 本公司依平等互惠原則與供應商建立夥伴關係，建立穩定供應鏈。</p> <p>無重大差異</p>

評估項目	運作情形		與上市上櫃公司 治理實務守則差 異情形及原因
	是	否	
			4. 董事進修之情形： 本公司委任專業機構針對 董事辦理到府授課，其相 關進修狀況請詳附表一。 5. 本公司董事之董監責任險 已由母公司為其旗下所有 子公司投保。
九、請就臺灣證券交易所股份有限公司公司治理中心最近年度發布之公司治理評鑑結 果說明已改善情形，及就尚未改善者提出優先加強事項與措施。（未列入受評公 司者無需填列） 本公司非上市上櫃公司未列入受評，故無須填列。			

附表一：110 年度董事進修情形

職稱	姓名	進修日期	主辦單位	課程名稱	進修 時數	進修是否 符合規定
獨立董事	林育如	110/12/16	財團法人中華 公司治理協會	公司的法令遵循與 董事的監督義務	3	是
獨立董事	李竣瑞	110/12/16	財團法人中華 公司治理協會	公司的法令遵循與 董事的監督義務	3	是
獨立董事	陳怡汝	110/10/18	證券櫃檯 買賣中心	上櫃興櫃公司內部人 股權宣導說明會	3	是
		110/12/16	財團法人中華 公司治理協會	公司的法令遵循與 董事的監督義務	3	是

(四) 公司如有設置薪資報酬委員會或提名委員會者，應揭露其組成、職責及運作情形：

1. 薪資報酬委員會成員資料

111年4月30日

身分別	條件		專業資格與經驗	獨立性情形	兼任其他公開發行公司薪資報酬委員會成員家數
	姓名				
獨立董事 (召集人)	陳怡汝	(註)	(註)	0	
獨立董事	林育如	(註)	(註)	0	
獨立董事	李竣瑞	(註)	(註)	0	

註：獨立董事的專業資格與經驗及獨立性情形，請參閱本年第15頁。

2. 薪資報酬委員會運作情形資訊

本公司之薪資報酬委員會委員計3人。

本屆委員任期：110年9月10日至113年8月30日，最近年度薪資報酬委員會開會2次(A)，委員資格及出席情形如下：

職稱	姓名	實際出席次數(B)	委託出席次數	實際出席率(%) (B/A)	備註
召集人	陳怡汝	2	0	100%	連任(註2)
委員	林育如	2	0	100%	連任(註2)
委員	李竣瑞	2	0	100%	連任(註2)

其他應記載事項：

一、董事會如不採納或修正薪資報酬委員會之建議，應敘明董事會日期、期別、議案內容、董事會決議結果以及公司對薪資報酬委員會意見之處理(如董事會通過之薪資報酬優於薪資報酬委員會之建議，應敘明其差異情形及原因)：無。

二、薪資報酬委員會之議決事項，如成員有反對或保留意見且有紀錄或書面聲明者，應敘明薪資報酬委員會日期、期別、議案內容、所有成員意見及對成員意見之處理：無。

註1：

(1)年度終了日前有薪資報酬委員會成員離職者，應於備註欄註明離職日期，實際出席率(%)則以其在職期間薪資報酬委員會開會次數及其實際出席次數計算之。

(2)年度終了日前，有薪資報酬委員會改選者，應將新、舊任薪資報酬委員會成員均予以填列，並於備註欄註明該成員為舊任、新任或連任及改選日期。實際出席率(%)則以其在職期間薪資報酬委員會開會次數及其實際出席次數計算之。

註2：本公司於110年9月10日董事會委任陳怡汝、林育如、李竣瑞為第四屆薪資報酬委員會委員。

3. 提名委員會成員資料及運作情形資訊：無。

(五) 推動永續發展執行情形及與上市上櫃公司永續發展實務守則差異情形及原因：

推動項目	執行情形		與上市上櫃公司永續發展實務守則差異情形及原因													
	是	否		摘要說明												
一、公司是否建立推動永續發展之治理架構，且設置推動永續發展專(兼)職單位，並由董事會授權高階管理階層處理，及董事會督導情形？		✓	<p>本公司尚未建立推動永續發展之治理架構。</p> <p>本公司尚未設置相關單位與建置管理機制。</p> <p>本公司董事會尚無督導永續發展執行情形之責。</p>	因本公司之產業特性、營業項目及規模，尚無建置之需要，將視公司營運狀況及規模逐步推動。												
二、公司是否依重大性原則，進行與公司營運相關之環境、社會及公司治理議題之風險評估，並訂定相關風險管理政策或策略？	✓		<p>1. 因子公司僅負責銷售簽約業務，其餘業務均委由本公司辦理，故考量營運之攸關性及對重大主題之影響，相關風險評估邊界以本公司為主。</p> <p>2. 依據評估後之風險，訂定相關風險管理政策或策略如下：</p> <table border="1" data-bbox="512 785 834 1086"> <thead> <tr> <th>重大議題</th> <th>風險評估項目</th> <th>說明</th> </tr> </thead> <tbody> <tr> <td>環境</td> <td>環境衝擊及管理</td> <td>本公司未生產製造實體商品，故無對環境衝擊之影響。</td> </tr> <tr> <td>社會</td> <td>社會責任</td> <td>本公司不定期於社福團體合作，響應公益活動。</td> </tr> <tr> <td>公司治理</td> <td>法令遵循</td> <td>本公司訂有「公司治理守則」，遵循法令規定，降低違規風險。</td> </tr> </tbody> </table>	重大議題	風險評估項目	說明	環境	環境衝擊及管理	本公司未生產製造實體商品，故無對環境衝擊之影響。	社會	社會責任	本公司不定期於社福團體合作，響應公益活動。	公司治理	法令遵循	本公司訂有「公司治理守則」，遵循法令規定，降低違規風險。	無重大差異
重大議題	風險評估項目	說明														
環境	環境衝擊及管理	本公司未生產製造實體商品，故無對環境衝擊之影響。														
社會	社會責任	本公司不定期於社福團體合作，響應公益活動。														
公司治理	法令遵循	本公司訂有「公司治理守則」，遵循法令規定，降低違規風險。														
<p>三、環境議題</p> <p>(一)公司是否依其產業特性建立合適之環境管理制度？</p> <p>(二)公司是否致力於提升能源使用效率及使用對環境負荷衝擊低之再生物料？</p>		<p>✓</p> <p>本公司為文化創意產業，主要業務為手機遊戲之營運、行銷及客服，工作環境為一般辦公室，相對較不易產生對於環境的明顯危害。</p> <p>公司依照政府相關規章於提供充足照明下使用 LED 省電燈管，以期盡環境保護之力。</p> <p>✓</p> <p>1. 環境保護是企業應盡的義務，故響應政府節能減碳政策，要求員工工作垃圾分類、養成午休熄燈、隨手關燈關冷氣的習慣，並鼓勵</p>	<p>將視公司營運狀況及規模建立制度</p> <p>無重大差異</p>													

推動項目	執行情形		與上市上櫃公司永續發展實務守則差異情形及原因
	是	否	
<p>(三)公司是否評估氣候變遷對企業現在及未來的潛在風險與機會，並採取相關之因應措施？</p> <p>(四)公司是否統計過去兩年溫室氣體排放量、用水量及廢棄物總重量，並制定溫室氣體減量、減少用水或其他廢棄物管理之政策？</p>	<p>✓</p>	<p>員工自行攜帶環保筷，響應環保又健康，為環境保護盡一份心力。</p> <p>2. 因傳統辦公室業務紙量消耗較大，本公司積極推廣無紙化作業，如積極開發線上內部簽核流程、員工考核系統等，有效減少紙張的使用，致力降低對環境之衝擊。</p> <p>本公司為遊戲產業，氣候變遷對企業相對而言影響較小，但對於氣候變遷的議題，本公司仍注入關心及注目，提倡隨手關燈關冷氣、節約用水等政策，期盼能為氣候變遷提供小小的助力。</p>	<p>無重大差異</p>
<p>四、社會議題</p> <p>(一)公司是否依照相關法規及國際人權公約，制定相關之管理政策與程序？</p> <p>(二)公司是否訂定及實施合理員工福利措施（包括薪酬、休假及其他福利等），並將經營績效或成果適當反映於員工薪酬？</p>	<p>✓</p> <p>✓</p>	<p>本公司依據勞動法規及相關人事規範，訂有「員工行為準則」，以利同仁有所依循並保障同仁之合法權益，並定期召開勞資會議，期盼以合法、公平、和善的方式對待員工，進而建立和諧的勞資關係。</p> <p>本公司遵照勞基法給予員工相對應之休假，亦依據公司之年度營收狀況給予員工年終獎金，獎勵員工年度的辛勞。並於春節、端午、中秋另給予禮金，於生日給予禮卷，對於結婚、生育、喪葬給予津貼並提供旅遊補助，以期員工在工作之餘，亦能拓展視野，增進其身心靈。</p>	<p>無重大差異</p> <p>無重大差異</p>

推動項目	執行情形		與上市上櫃公司永續發展實務守則差異情形及原因
	是	否	
(三) 公司是否提供員工安全與健康之工作環境，並對員工定期實施安全與健康教育？	✓	<p>健康，希望藉由各項福利措施留住員工及吸引人才。</p> <p>落實職場多元與平等，公司著重兩性平權及平等薪酬、晉升機會，110 年度女性職員平均占比為 45.45%，女性主管平均占比為 47.76%。</p> <p>公司制定績效考核辦法，依據考績評比給予員工年度調薪或升遷之依據，希望藉由穩定的調薪及升遷，留住公司優秀人才。</p> <p>本公司持續改善辦公室環境，增設空氣清淨機並定期檢測公司二氧化碳濃度，入口處設有體溫檢測機及酒精，方便員工進出時時監測及保護自身。公司也依據法規外聘職業安全護理師、醫師針對員工健康狀況給予指導及追蹤，以利增進員工身心健康。定期檢修機房設備，並每年提供員工健康檢查福利，落實員工安全與健康之工作環境。</p> <p>因公司之產業特性，尚未取得相關驗證，而本公司 110 年度無職災事件發生。</p>	無重大差異
(四) 公司是否為員工建立有效之職涯能力發展培訓計畫？	✓	<p>職前培訓：</p> <p>包括公司文化、理念及制度之介紹，以幫助新進人員早日熟悉工作環境。</p> <p>在職專業培訓：</p> <p>提供因職務需要之員工法定課程費用補貼，以提升在職員工職務所需專業技能。</p> <p>若員工於職務上需進修相關課程，可以專案方式經核准後，向公司申請全額補助。</p> <p>內部會針對相關單位開設遊戲分級制度及個人資料保護法之相關課程，以期員工對於自身業務所牽涉</p>	無重大差異

推動項目	執行情形		與上市上櫃公司永續發展實務守則差異情形及原因	
	是	否		摘要說明
(五) 針對產品與服務之顧客健康與安全、客戶隱私、行銷及標示等議題，公司是否遵循相關法規及國際準則，並制定相關保護消費者或客戶權益政策及申訴程序？	✓		<p>之法規能更有所了解。</p> <p>職前培訓為每位新進同仁皆會進行，在職之專業培訓則因個人職務有所調整，各部門也會不定期進行部門員工之培訓，公司也會針對政策提供管道給予員工學習及訓練的機會。</p> <p>本公司訂有「個人資料保護管理作業程序」，管理及保護客戶隱私。並透過教育訓練及內部稽核，為客戶的資料把關。</p> <p>本公司為遊戲公司，遵循「遊戲軟體分級管理辦法」，對行銷之產品標示分級級別。</p> <p>本公司設有客服中心，接受客戶申訴與處理，做好維護客戶權益工作。</p>	無重大差異
(六) 公司是否訂定供應商管理政策，要求供應商在環保、職業安全衛生或勞動人權等議題遵循相關規範，及其實施情形？		✓	<p>本公司已於內部控制制度「採購及付款循環」中訂有供應商管理作業，對供應商進行初步審核合格後才列入往來名單，惟未要求供應商在環保、職業安全衛生或勞動人權等議題遵循相關規範。</p>	<p>因本公司之產業特性、營業項目及規模，尚無要求供應商之需要。</p> <p>將視公司營運狀況及規模訂定相關制度。</p>
五、公司是否參考國際通用之報告書編製準則或指引，編製永續報告書等揭露公司非財務資訊之報告書？前揭報告書是否取得第三方驗證單位之確信或保證意見？		✓	<p>本公司目前尚未編製永續報告書。</p>	<p>因本公司之產業特性、營業項目及規模，尚無編製永續報告書之需要，將視公司營運狀況及規模逐步推動。</p>
六、公司如依據「上市上櫃公司永續發展實務守則」定有本身之永續發展守則者，請敘明其運作與所定守則之差異情形：本公司無訂定永續發展實務守則。				
七、其他有助於瞭解推動永續發展執行情形之重要資訊：無。				

(六) 履行誠信經營情形及與上市上櫃公司誠信經營守則差異情形及原因：

評估項目	運作情形		與上市上櫃公司誠信經營守則差異情形及原因	
	是	否		摘要說明
一、訂定誠信經營政策及方案				
(一) 公司是否制定經董事會通過之誠信經營政策，並於規章及對外文件中明示誠信經營之政策、作法，以及董事會與高階管理階層積極落實經營政策之承諾？	✓		本公司已訂定「誠信經營守則」及「道德行為準則」並經董事會決議通過，明示誠信經營之政策、作法，以及董事會與高階管理階層落實經營政策之承諾。	無重大差異
(二) 公司是否建立不誠信行為風險之評估機制，定期分析及評估營業範圍內具較高不誠信行為風險之營業活動，並據以訂定防範不誠信行為方案，且至少涵蓋「上市上櫃公司誠信經營守則」第七條第二項各款行為之防範措施？	✓		本公司所訂定之「誠信經營守則」中已規範禁止本公司董事、經理人、受僱人、受任人或具有實質控制能力者從事任何於「上市上櫃公司誠信經營守則」第七條第二項各款或其他營業範圍內具較高不誠信行為風險之營業活動。	無重大差異
(三) 公司是否於防範不誠信行為方案內明定作業程序、行為指南、違規之懲戒及申訴制度，且落實執行，並定期檢討修正前揭方案？		✓	本公司尚未訂定「誠信經營作業程序及行為指南」，惟已於「道德行為準則」中訂定違規之懲戒及申訴制度。	將視公司營運狀況及規模訂定
二、落實誠信經營				
(一) 公司是否評估往來對象之誠信紀錄，並於其與往來交易對象簽訂之契約中明定誠信行為條款？	✓		本公司有製作「供應商資料卡」，調查往來廠商之營運情況，與交易對象簽訂之契約中通常均有明定誠信行為條款。	無重大差異
(二) 公司是否設置隸屬董事會之推動企業誠信經營專責單位，並定期（至少一年一次）向董事會報告其誠信經營政策與防範不誠信行為方案及監督執行情形？		✓	本公司目前並無專責單位推動企業誠信經營，係由各相關單位各自執行。	將視公司營運狀況及規模設置

評估項目	運作情形		與上市上櫃公司誠信經營守則差異情形及原因	
	是	否		摘要說明
(三)公司是否制定防止利益衝突政策、提供適當陳述管道，並落實執行？	✓		本公司已於「董事會議事規範」明訂利益迴避制度，董事對於會議事項，與其自身或其代表之法人有利害關係者，應於當次董事會說明其利害關係之重要內容，如有害於公司利益之虞時，不得加入討論及表決，且討論及表決時應予迴避，並不得代理其他董事行使其表決權。亦於「道德行為準則」明訂董事及經理人涉及利益衝突時，應於主管會議或董事會會議時，主動說明其與公司之潛在利益衝突，並作成處理紀錄。	無重大差異
(四)公司是否為落實誠信經營已建立有效的會計制度、內部控制制度，並由內部稽核單位依不誠信行為風險之評估結果，擬訂相關稽核計畫，並據以查核防範不誠信行為方案之遵循情形，或委託會計師執行查核？	✓		本公司已建立有效之會計制度及內部控制制度，並由內部稽核人員查核前項制度依「誠信經營守則」規範之遵循情形。	無重大差異
(五)公司是否定期舉辦誠信經營之內、外部之教育訓練？	✓		本公司訂有「誠信經營守則」，並不定時於公司內部宣導，以求落實。	無重大差異
三、公司檢舉制度之運作情形				
(一)公司是否訂定具體檢舉及獎勵制度，並建立便利檢舉管道，及針對被檢舉對象指派適當之受理專責人員？	✓		本公司設有內部申訴管道，員工可針對所發現違反公司誠信經營之情事進行申訴，惟尚未訂定具體獎勵制度及針對被檢舉對象指派適當之受理專責人員。	將視公司營運狀況及規模訂定

評估項目	運作情形		與上市上櫃公司誠信經營守則差異情形及原因	
	是	否		摘要說明
(二)公司是否訂定受理檢舉事項之調查標準作業程序、調查完成後應採取之後續措施及相關保密機制？		✓	本公司對於申訴案件均進行保密，惟尚未明訂檢舉事項之調查標準作業程序及調查完成後應採取之後續措施。	將視公司營運狀況及規模訂定
(三)公司是否採取保護檢舉人不因檢舉而遭受不當處置之措施？	✓		對於檢舉人，本公司相關受理人員均盡全力保密，並保護其安全，以避免呈報者遭受報復。	無重大差異
四、加強資訊揭露 公司是否於其網站及公開資訊觀測站，揭露其所定誠信經營守則內容及推動成效？		✓	本公司之「誠信經營守則」有於公開資訊觀測站公告，惟尚未公告於公司網站，亦未揭露推動成效。	將視公司營運狀況及規模訂定。
五、公司如依據「上市上櫃公司誠信經營守則」定有本身之誠信經營守則者，請敘明其運作與所定守則之差異情形： 本公司雖已依據「上市上櫃公司誠信經營守則」訂定誠信經營守則並付諸施行，惟尚未訂定「誠信經營作業程序及行為指南」，待將來上市櫃後始依相關規定訂定。				
六、其他有助於瞭解公司誠信經營運作情形之重要資訊： 本公司與往來之廠商，雙方交易行為均秉持公平與透明之方式進行，交易之內容均依雙方簽訂之合約及訂購單等規範進行交易。本公司不定期向廠商宣導本公司誠信經營之理念，並於有商業往來前，考量該代理商、供應商、客戶或其他商業往來交易對象之合法性及是否有不誠信之紀錄，並避免與有不誠信行為紀錄者進行交易。				

(七) 公司如有訂定公司治理守則及相關規章者，其查詢方式：

本公司目前已訂有公司治理守則、誠信經營守則、道德行為準則、員工行為準則等相關規範，以落實公司治理之運作及推動，且將相關規範公告於公開資訊觀測站。

(八) 其他足以增進對公司治理運作情形之瞭解的重要資訊：

配合證券主管機關相關法令準則之訂定或修正，以及考量本公司實際營運需要，已完成「董事會議事規範」、「董事選任程序」、「取得或處分資產處理程序」、「誠信經營守則」、「道德行為準則」、「員工行為準則」、「股東會議事規則」。另外亦完成訂定「關係人交易管理作業」、「預算管理作業」、「對子公司之監督與管理作業」、「內部重大資訊處理作業辦法」等規定以為內部各項運作之遵循。

## (九) 內部控制制度執行狀況：

### 1. 內部控制聲明書

網石棒辣椒股份有限公司  
內部控制制度聲明書



日期：111年3月24日

本公司民國 110 年度之內部控制制度，依據自行評估的結果，謹聲明如下：

- 一、本公司確知建立、實施和維護內部控制制度係本公司董事會及經理人之責任，本公司業已建立此一制度。其目的係在對營運之效果及效率（含獲利、績效及保障資產安全等）、報導具可靠性、及時性、透明性及符合相關規範暨相關法令規章之遵循等目標的達成，提供合理的確保。
- 二、內部控制制度有其先天限制，不論設計如何完善，有效之內部控制制度亦僅能對上述三目標之達成提供合理的確保；而且，由於環境、情況之改變，內部控制制度之有效性可能隨之改變。惟本公司之內部控制制度設有自我監督之機制，缺失一經辨認，本公司即採取更正之行動。
- 三、本公司係依據「公開發行公司建立內部控制制度處理準則」（以下簡稱「處理準則」）規定之內部控制制度有效性之判斷項目，判斷內部控制制度之設計及執行是否有效。該「處理準則」所採用之內部控制制度判斷項目，係為依管理控制之過程，將內部控制制度劃分為五個組成要素：1.控制環境，2.風險評估，3.控制作業，4.資訊與溝通，及 5.監督作業。每個組成要素又包括若干項目。前述項目請參見「處理準則」之規定。
- 四、本公司業已採用上述內部控制制度判斷項目，評估內部控制制度之設計及執行的有效性。
- 五、本公司基於前項評估結果，認為本公司於民國 110 年 12 月 31 日的內部控制制度（含對子公司之監督與管理），包括瞭解營運之效果及效率目標達成之程度、報導係屬可靠、及時、透明及符合相關規範暨相關法令規章之遵循有關的內部控制制度等之設計及執行係屬有效，其能合理確保上述目標之達成。
- 六、本聲明書將成為本公司年報及公開說明書之主要內容，並對外公開。上述公開之內容如有虛偽、隱匿等不法情事，將涉及證券交易法第二十條、第三十二條、第一百七十一條及第一百七十四條等之法律責任。
- 七、本聲明書業經本公司民國 111 年 3 月 24 日董事會通過，出席董事 7 人（親自出席 5 人，委託出席 2 人）中，無人持反對意見，餘均同意本聲明書之內容，併此聲明。

網石棒辣椒股份有限公司

董事長：李承元



總經理：林大鈞



2. 委託會計師專案審查內部控制制度之會計師審查報告：無。

(十) 最近年度及截至年報刊印日止，公司及內部人員依法被處罰，或公司對其內部人員違反內部控制制度規定之處罰，其處罰結果可能對股東權益或證券價格有重大影響者，應列明其處罰內容、主要缺失與改善情形：無。

(十一) 最近年度及截至年報刊印日止，股東會及董事會之重要決議：

1. 最近年度股東會重要決議及執行情形

股東會日期	股東會重要決議
110.08.31 股東常會	<ol style="list-style-type: none"> <li>一〇九年度營業報告書及財務報表案。 執行情形：決議通過。</li> <li>一〇九年度盈餘分派案。 執行情形：決議通過。</li> <li>修訂本公司章程部分條文案。 執行情形：決議通過。相關業務已依照修訂後之辦法執行。</li> <li>修訂本公司「股東會議事規則」部分條文案。 執行情形：決議通過。相關業務已依照修訂後之辦法執行。</li> <li>第四屆董事選舉案。 當選名單： 董事 Netmarble Corporation 代表人：李承元、林大鈞、李鎔相 董事 Johnny Brothers Holding Limited 代表人：鄧潤澤 獨立董事：林育如、李竣瑞、陳怡汝 執行情形：已依相關法令辦理變更登記完成。</li> <li>解除董事競業禁止限制案。 執行情形：決議通過。</li> </ol>

2. 110 年度及 111 年截至年報刊印日止董事會重要決議

日期	董事會重要決議
110.03.24	<ol style="list-style-type: none"> <li>通過評估本公司簽證會計師之獨立性及適任性案</li> <li>通過本公司一〇九年度員工酬勞及董事酬勞分派案</li> <li>通過本公司一〇九年度財務報表案</li> <li>通過本公司一〇九年度盈餘分派案</li> <li>通過第四屆董事選舉案</li> <li>通過訂定受理獨立董事候選人提名作業相關事宜案</li> <li>通過董事會提名之獨立董事候選人名單案</li> <li>通過解除本公司董事競業禁止限制案</li> <li>通過一一〇年股東常會召開時間、地點及召集事由相關事宜案</li> <li>通過一一〇年股東常會受理股東提案作業事宜案</li> </ol>

日期	董事會重要決議
	11. 通過本公司一〇九年度「內部控制制度有效性考核」及「內部控制制度聲明書」案 12. 通過本公司一一〇年度營運計畫案 13. 通過修訂本公司內部控制制度「電子計算機循環」部分條文案 14. 通過本公司一一〇年度經理人薪資報酬調整案 15. 通過追認本公司與董事 Netmarble Corporation 簽署《全民打棒球》終止協議案
110.05.19	1. 通過一〇九年度營業報告書及致股東報告書案 2. 通過股東提案審查案 3. 通過修訂本公司「道德行為準則」部分條文案 4. 通過修訂本公司一〇九年度盈餘分配表案 5. 通過擬修訂本公司章程部分條文案 6. 通過擬修訂本公司「股東會議事規則」部分條文案 7. 通過董事會及股東提名之獨立董事候選人名單審查案 8. 通過增加本年度股東常會議事項目案 9. 通過一一〇年度會計師公費審核案 10. 通過調整本公司之花旗(台灣)商業銀行股份有限公司公司卡額度案，提請決議
110.08.03	1. 通過訂定本公司 110 年股東常會延期之相關事宜
110.09.10	1. 通過選任董事長案 2. 通過本公司第四屆薪資報酬委員會委員委任事宜
110.12.16	1. 通過本公司「一一一年度預算」案 2. 通過本公司「一一一年度稽核計畫」案 3. 通過修訂本公司內部控制制度「電子計算機循環」部分條文案 4. 通過本公司一一〇年度經理人年終績效獎金發放案 5. 通過追認本公司與董事 Netmarble Corporation 簽署《Amendment No.4 to The Netmarble SDK License and Support Agreement》補充協議案
111.03.24	1. 通過評估本公司簽證會計師之獨立性及適任性案 2. 通過本公司一一〇年度員工酬勞及董事酬勞分派案 3. 通過本公司一一〇年度財務報表案 4. 通過擬修訂本公司「取得或處分資產處理程序」部分條文案 5. 通過一一一年股東常會召開時間、地點及召集事由相關事宜案 6. 通過一一一年股東常會受理股東提案作業事宜案 7. 通過本公司一一〇年度「內部控制制度有效性考核」及「內部控制制度聲明書」案

日期	董事會重要決議
	8. 通過本公司一一一年度營運計畫案
	9. 通過修訂本公司「公司治理守則」部分條文案
	10. 通過本公司一一〇年度經理人年終績效獎金發放基數調整案
	11. 通過本公司一一一年度經理人薪資報酬調整案
	12. 通過追認本公司與香港子公司香港棒辣椒有限公司簽署《臺灣地區性金流授權協議書》案
	13. 通過追認本公司與香港子公司香港棒辣椒有限公司簽署《GLOBAL MOBILE GAME MARKETING AND CUSTIMER SERVICES AGREEMENT》之增補協議案
	14. 通過本公司之子公司香港棒辣椒有限公司董事增派案

(十二) 最近年度及截至年報刊印日止，董事或監察人對董事會通過重要決議有不同意見且有紀錄或書面聲明者：無。

(十三) 最近年度及截至年報刊印日止，公司董事長、總經理、會計主管、財務主管、內部稽核主管、公司治理主管及研發主管等辭職解任情形之彙總：無。

## 五、簽證會計師公費資訊

(一) 給付簽證會計師與其所屬事務所及關係企業之審計公費與非審計公費之金額及非審計服務內容

金額單位：新臺幣仟元

會計師事務所名稱	會計師姓名	會計師查核期間	審計公費	非審計公費	合計	備註
資誠聯合會計師事務所	王方瑜	110.01~110.12	1,200	455	1,655	
	林瑟凱					

非審計公費服務內容：

移轉訂價報告：205 仟元、稅報查核簽證：250 仟元。

(二) 更換會計師事務所且更換年度所給付之審計公費較更換前一年度之審計公費減少者，應揭露更換前後審計公費金額及原因：不適用。

(三) 審計公費較前一年度減少達百分之十以上者，應揭露審計公費減少金額、比例及原因：不適用。

## 六、更換會計師資訊

無。

七、公司之董事長、總經理、負責財務或會計事務之經理人，最近一年內曾任職於簽證會計師所屬事務所或其關係企業者

無。

八、最近年度及截至年報刊印日止，董事、監察人、經理人及持股比例超過百分之十之股東股權移轉及股權質押變動情形

### (一) 董事、監察人、經理人及大股東股權變動情形

單位：股

職稱	姓名	110 年度		111 年截至 4 月 30 日止	
		持有股數增 (減)數	質押股數增 (減)數	持有股數增 (減)數	質押股數增 (減)數
法人董事/ 大股東	Netmarble Corporation	-	-	-	-
董事長	Netmarble Corporation 代表人 李承元	-	-	-	-
董事/總經 理	Netmarble Corporation 代表人 林大鈞	-	-	-	-
董事/財務 長	Netmarble Corporation 代表人 李鎔相	-	-	-	-
法人董事	Johnny Brothers Holding Limited	-	-	(169,000)	
董事	Johnny Brothers Holding Limited 代表人鄧潤澤(註 1)	(313,000)	-	(10,000)	-
獨立董事	林育如	-	-	-	-
獨立董事	李竣瑞	-	-	-	-
獨立董事	陳怡汝	-	-	-	-
技術支援處 處長	李名鴻(註 2)	-	-	-	-

註 1：董事鄧潤澤先生原為自然人董事，經 110 年 8 月 31 日董事全面改選後以法人董事 Johnny Brothers Holding Limited 代表人身分當選。

註 2：110.02.05 辭任。

(二) 董事、監察人、經理人及大股東股權移轉或股權質押之相對人為關係人資訊：無。

## 九、持股比例占前十名之股東，其相互間為關係人或為配偶、二親等以內之親屬關係之資訊

111年4月30日

姓名	本人持有股份		配偶、未成年子女持有股份		利用他人名義合計持有股份		前十大股東相互間具有關係人或為配偶、二親等以內之親屬關係者，其名稱或姓名及關係		備註
	股數	持股比例	股數	持股比例	股數	持股比例	名稱(或姓名)	關係	
Netmarble Corporation	7,560,000	62.61%	-	-	-	-	-	-	
代表人：權寧植	0	0.00%	0	0	0	0	-	-	
台灣新光商業銀行受託保管網石公司投資專戶	1,000,000	8.28%	-	-	-	-	-	-	
陳麗真	505,039	4.18%	0	0	0	0	許昱斌	母子	
許昱斌	220,006	1.82%	0	0	0	0	嘉熙投資股份有限公司	董事長	
							陳麗真	母子	
嘉熙投資股份有限公司	180,000	1.49%	-	-	-	-	-	-	
代表人：許昱斌	220,006	1.82%	0	0	0	0	-	-	
Johnny Brothers Holding Limited	177,000	1.47%	-	-	-	-	-	-	
代表人：鄧潤澤	90,000	0.75%	0	0	0	0	-	-	
鄧潤澤	90,000	0.75%	0	0	0	0	Johnny Brothers Holding Limited	董事長	
							李慧卿	配偶	
李慧卿	69,000	0.57%	0	0	0	0	鄧潤澤	配偶	
劉銓	66,000	0.55%	0	0	0	0	-	-	
邱念邦	62,000	0.51%	0	0	0	0	-	-	

## 十、公司、公司之董監事、經理人及公司直接或間接控制之事業對同一轉投資事業之持股數，並合併計算綜合持股比例

單位：股

轉投資事業	本公司投資		董事、監察人、經理人及直接或間接控制事業之投資		綜合投資	
	股數	持股比例	股數	持股比例	股數	持股比例
香港棒辣椒有限公司	2,500,000	100%	-	-	2,500,000	100%

# 募資情形

## 一、資本及股份

### (一) 股本來源

1. 本公司最近年度及截至年報刊印日止並未發行新股。
2. 股份種類

單位：股

股份種類	核定股本			備註
	流通在外股份	未發行股份	合計	
記名式普通股	12,074,000	7,926,000	20,000,000	註

註：

- (1) 103年4月18日決議修改章程，提高額定股本為200,000,000元，分為20,000,000股，每股面額10元，並具台北市政府府產業商字第10383568210號核准變更登記在案。
  - (2) 本公司普通股發行股數因員工認股轉增資而增加為12,074,000股，並具台北市政府府產業商字第10749990810號核准變更登記在案。
3. 總括申報制度相關資訊：無。

### (二) 股東結構

111年4月30日

股東結構數量	政府機構	金融機構	其他法人	個人	外國機構及外人	合計
人數	0	0	5	666	3	674
持有股數	0	0	237,767	3,099,233	8,737,000	12,074,000
持股比例	0%	0%	1.97%	25.67%	72.36%	100%

### (三) 股權分散情形

#### 1. 普通股

111年4月30日

持股分級	股東人數	持有股數	持股比例
1 至 999	167	29,795	0.25%
1,000 至 5,000	407	761,021	6.30%
5,001 至 10,000	48	381,000	3.16%
10,001 至 15,000	15	198,272	1.64%

持 股 分 級	股東人數	持有股數	持股比例
15,001 至 20,000	11	198,272	1.64%
20,001 至 30,000	3	76,000	0.63%
30,001 至 40,000	9	311,095	2.58%
40,001 至 50,000	4	189,500	1.57%
50,001 至 100,000	4	287,000	2.38%
100,001 至 200,000	2	357,000	2.96%
200,001 至 400,000	1	220,006	1.82%
400,001 至 600,000	1	505,039	4.18%
600,001 至 800,000	0	0	0%
800,001 至 1,000,000	1	1,000,000	8.28%
1,000,001 以上	1	7,560,000	62.61%
合 計	674	12,074,000	100.00%

2. 特別股：本公司未發行特別股。

#### (四) 主要股東名單

111 年 4 月 30 日

主要股東名稱	股份	持有股數 (股)	持股比例
Netmarble Corporation		7,560,000	62.61%
台灣新光商業銀行受託保管網石公司投資專戶		1,000,000	8.28%
陳麗真		505,039	4.18%
許昱斌		220,006	1.82%
嘉熙投資股份有限公司		180,000	1.49%
Johnny Brothers Holding Limited		177,000	1.47%
鄧潤澤		90,000	0.75%
李慧卿		69,000	0.57%
劉銓		66,000	0.55%
邱念邦		62,000	0.51%

(五) 最近二年度每股市價、淨值、盈餘、股利及相關資料

項 目		年 度			
		109 年度	110 年度	當年度截至 111 年 3 月 31 日	
每股市價	最 高	148.00	98.10	76.30	
	最 低	61.94	57.70	63.90	
	平 均	85.29	71.87	69.69	
每股淨值	分 配 前	43.23	50.44	53.66	
	分 配 後	43.23	48.44	-	
每股盈餘	加 權 平 均 股 數	12,074,000	12,074,000	12,074,000	
	每 股 盈 餘	0.22	7.34	3.02	
每股股利	現 金 股 利	-	24,148,000	-	
	無償 配股	盈餘配股	-	-	-
		資本公積配股	-	-	-
	累 積 未 付 股 利	-	-	-	
投資報酬分析	本 益 比	387.68	9.79	23.08	
	本 利 比	-	35.94	-	
	現金股利殖利率	-	0.03	-	

(六) 公司股利政策及執行狀況

1. 本公司章程所訂之股利政策：

本公司年度決算如有盈餘，應先提繳稅款，彌補以往年度虧損，次提 10% 為法定盈餘公積，惟法定盈餘公積已達實收資本額時，得免繼續提存，並依法提列或迴轉特別盈餘公積，前期累積之帳列其他權益減項淨額及投資性不動產公允價值淨增加數額，應自前期未分配盈餘提列相同數額之特別盈餘公積，如有不足時，再自當期稅後淨利加計當期稅後淨利以外項目計入當期未分配盈餘之數額提列，如尚有盈餘，由董事會擬具盈餘分派議案，以發行新股方式為之時，應提請股東會決議分派之。

本公司依公司法第二百四十條第五項規定，授權董事會以三分之二以上董事之出席，及出席董事過半數之決議，將應分派股息及紅利或公司法第二百四十一條第一項規定之法定盈餘公積及資本公積之全部或一部，以發放現金之方式為之，並報告股東會。

本公司分配股利之政策，須視公司目前及未來之投資環境、資金需求、國內外競爭狀況及資本預算等因素，兼顧股東利益及公司長期財務規劃，就可分配盈餘提撥股東股利，發放之現金股利以不低於當年度股利總額之百分之十。

2. 本次股東會擬議股利分派之情形：

本公司於 111 年 5 月 17 日董事會決議分派現金股利，110 年度盈餘分配如下：

單位：新台幣元

項目	金額
期初未分配盈餘	342,716,449
本年度稅後淨利（損）	88,645,919
提列法定盈餘公積（10%）	(8,864,592)
提列特別盈餘公積	(2,943,517)
迴轉特別盈餘公積(自前期未分配盈餘提撥)	1,307,575
可供分配盈餘	420,861,834
分配項目	
股東紅利-現金（每股 2 元）	24,148,000
股東紅利-股票	0
期末未分配盈餘	396,713,834

(七) 本次股東會擬議之無償配股對公司營業績效及每股盈餘之影響：

不適用。

(八) 員工及董事酬勞：

1. 公司章程所載員工及董事酬勞之成數或範圍：

本公司如有以前年度累積虧損，於當年度有獲利須提撥員工酬勞前，應先彌補虧損，如尚有餘額應提撥百分之一至百分之三為員工酬勞及不高於百分之五為董事酬勞。又員工酬勞以股票或現金發放時，發放對象包含符合一定條件之從屬公司員工。

2. 本期估列員工及董事酬勞金額之估列基礎、以股票分派之員工酬勞之股數計算基礎及實際分派金額若與估列數有差異時之會計處理：

本公司估列員工與董事酬勞費用之基礎係由董事會依公司章程並配合法令規定及參酌同業水準訂定。若董事會決議實際配發金額與估列數有差異時，則依會計估計變動處理，於董事會決議年度調整損益。

3. 董事會通過分派酬勞情形：

(1) 以現金或股票分派之員工酬勞及董事酬勞金額：

本公司提列員工酬勞新台幣 1,112,320 元及董事酬勞新台幣 0 元，以現金方式發放。

(2) 以股票分派之員工酬勞金額及占本期個體或個別財務報告稅後純益及員工酬勞總額合計數之比例：不適用。

4. 前一年度員工及董事酬勞之實際分派情形（包括分派股數、金額及股價）、其與認列員工及董事酬勞有差異者並應敘明差異數、原因及處理情形：  
本公司一〇九年度提列之員工酬勞新台幣 24,619 元及董事酬勞新台幣 0 元，已於一一〇年度第四季發放。

(九) 公司買回本公司股份情形：無。

## 二、公司債辦理情形

無。

## 三、特別股辦理情形

無。

## 四、海外存託憑證辦理情形

無。

## 五、員工認股權憑證辦理情形

(一) 尚未屆期之員工認股權憑證辦理情形及對股東權益之影響：

不適用。

(二) 累積至年報刊印日止取得員工認股權憑證之經理人及取得憑證可認股數前十大員工之姓名、取得及認購情形：

不適用。

## 六、限制員工權利新股辦理情形

無。

## 七、併購或受讓他公司股份發行新股辦理情形

無。

## 八、資金運用計畫執行情形

無。

# 營運概況

## 一、業務內容

### (一) 業務範圍

#### 1. 公司所營業務之主要內容

- (1) 電腦及其週邊設備製造業
- (2) 資料儲存媒體製造及複製業
- (3) 文教、樂器、育樂用品批發業
- (4) 電腦及事務性機器設備批發業
- (5) 資訊軟體批發業
- (6) 布疋、衣著、鞋、帽、傘、服飾品零售業
- (7) 家具、寢具、廚房器具、裝設品零售業
- (8) 五金零售業
- (9) 日常用品零售業
- (10) 文教、樂器、育樂用品零售業
- (11) 電腦及事務性機器設備零售業
- (12) 首飾及貴金屬零售業
- (13) 資訊軟體零售業
- (14) 其他零售業
- (15) 無店面零售業
- (16) 國際貿易業
- (17) 資訊軟體服務業
- (18) 資料處理服務業
- (19) 電子資訊供應服務業
- (20) 一般廣告服務業
- (21) 雜誌(期刊)出版業
- (22) 圖書出版業
- (23) 有聲出版業
- (24) 軟體出版業
- (25) 演藝活動業
- (26) 仲介服務業
- (27) 除許可業務外，得經營法令非禁止或限制之業務

#### 2. 營業比重

單位：新台幣仟元；%

項目	109 年度		110 年度	
	金額	營業比重	金額	營業比重
線上遊戲軟體收入	737,968	88.16%	955,928	88.45%
勞務收入	89,982	10.75%	109,055	10.09%
廣告收入	9,099	1.09%	15,735	1.46%
合計	837,049	100%	1,080,718	100%

### 3. 公司目前之商品項目

本公司主營業務為線上遊戲之代理營運，包含《全民打棒球 Pro》、《奇迹暖暖》、《棒球殿堂 Rise》、《戀與製作人》、《精靈之境》、《二之國：交錯世界》、《七騎士 2》、《天堂 2：革命》、《A3：STILL ALIVE 倖存者》、《MARVEL 未來革命》、《MARVEL 未來之戰》、《BTS World》、《七騎士》、《釣魚大亨》、《騎士編年史》、《幻影之門》、《七大罪：光與暗之交戰》、《石器時代：世界》...等。

### 4. 計畫營運之新商品及服務

本公司預計在 111 年與韓國母公司網石公司(Netmarble Corporation)於台港澳市場合作發行《七騎士：革命》、《摩古庫亞島》、《OverPrime》...等精品大作，並於 Q2 起配合 Netmarble 獨自的區塊鏈生態圈《MARBLEX》推出《Golden Bros》、《Monster Arena》...等區塊鏈新遊戲，並搭配營運中的《二之國：交錯世界》、《A3：STILL ALIVE 倖存者》等遊戲推出各種區塊鏈服務，透過新作與新服務持續穩固本公司在遊戲市場的領導龍頭地位。

## (二) 產業概況

### 1. 產業之現況與發展

手機遊戲市場在近年雖已邁入高度成熟期，但在疫情影響下，人們戶外社交活動的頻率大幅降低，而手機遊戲在此時成為了人們最佳的休閒活動之一。用戶在手機遊戲時間增長導致消費力因此提升，使得市場仍能進一步成長。從研究調查機構 data.ai 在 2021 年的報告指出，台灣手遊營收年成長來到 20%，玩家貢獻度為全球排名第 6，台灣玩家消費力在全球市場仍是名列前茅。而在 2022 年台灣疫情更加嚴峻的情況，加上區塊鏈遊戲的興起更加活化手機遊戲發展的可能性，預期在 2022 年台灣市場將持續成長。

### 2. 產業上、中、下游之關聯性

本公司以往主要業務為線上遊戲代理、營運與管理，所處產業位置為產業中游。（如下圖）



現今及未來發展策略由原本中游代理商，逐漸轉型並同時進行研發商角色，並且拓展東南亞及海外市場，建立台灣第一發行品牌。

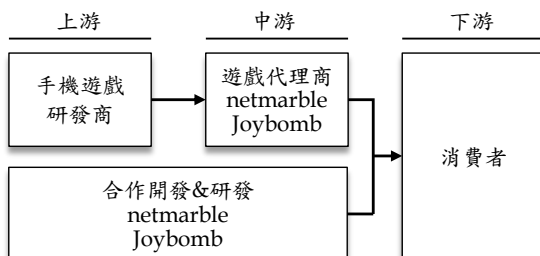

### 3. 產品之發展趨勢

#### (1) 大型 IP 遊戲仍是營收排行榜主要趨勢

隨著 Apple、Google 對用戶隱私的意識抬頭而調整用戶資料追蹤的政策後，大幅影響了數位廣告的競價與成效。使得遊戲發行時除了數位廣告外，需要投入大量的資源在品牌宣傳上來建立起玩家的關注。而 IP 遊戲具備本身已有知名度的特性，在推廣上的效益上相對更具優勢，可預期 2022 年市場將持續以大型 IP 手遊化為主要趨勢。

在這趨勢下，本公司旗下也發行了《天堂 2：革命》、《MARVEL 未來之戰》、《MARVEL 未來革命》、《石器時代系列》、《BTS WORLD》、《THE KING OF FIGHTERS ALLSTAR》、《劍靈：革命》、《七大罪：光與暗的交戰》、《A3：Still Alive 倖存者》、《二之國：交錯世界》、《七騎士 2》等大型 IP 遊戲，而韓國母公司網石公司(Netmarble Corporation)也預計持續發行知名 IP 遊戲《七騎士：革命》、《旅遊大亨：MetaWorld》、《神之塔》，在未來一年持續驅動營收成長。

#### (2) 區塊鏈遊戲逐漸浮現

隨著全球區塊鏈技術普及化加上非同質化代幣(NFT)交易風潮興起，全球 NFT 的交易量在 2021 年大幅增加。根據數據公司 Nonfungible.com 的最新報告，2021 年 NFT 交易金額高達 176 億美元，比 2020 年的 8200 萬美元大增 210 倍，而其中相當大的比重來自於區塊鏈遊戲。由於 NFT 的特性與線上遊戲的經濟體系相當適合結合來創造 Play-To-Earn 的環境，近年逐漸出現成功的區塊鏈遊戲案例。

為搶得台灣市場先機，本公司在 111 年 Q2 起與母公司合作推出 Netmarble 的區塊鏈生態圈《MARBLEX》，並搭配營運中的《A3：STILL ALIVE 倖存者》、《二之國：交錯世界》所加入的區塊鏈元素讓《MARBLEX》功能逐漸完善功能。陸續也將會推出《Golden Bros》、《Monster Arena》…等區塊鏈新遊戲，透過新產品持續穩固本公司在遊戲市場的領導龍頭地位。

### 4. 競爭情形

在 2021 年中國、韓國開發商持續在台灣發行各類手機遊戲，其中不乏以大型 IP 開發的新遊戲，在上市期透過大量的行銷投放讓市場競爭更加激烈，而分眾類型產品也陸續出現了新品企圖搶佔市場份額。本公司透過和韓國母公司網石公司(Netmarble Corporation)合作推出了大型 IP 在 2021 年取得市場佳績，同時發揮在地營運商的優勢推出更接地氣的數位廣告素材變化與異業合作，讓營運中的分眾產品維持市場領先地位的營收水平。

## (三) 技術及研發概況

### 1. 所營業務之技術層次

目前本公司主要業務為代理及營運手機遊戲，並持續為韓國母公司網石公司(Netmarble Corporation)的遊戲進行在地化建議。

2. 最近年度及截至年報刊印日止投入研發費用

單位：新台幣仟元

項 目	110 年度	111 年度
		截至 4 月 30 日止
研發費用	2,160	615

3. 研究發展狀況及開發成功之技術或產品

本公司今年整體的研發重心著重客戶端 SDK 的功能更新，包含雲端數據分析工具之整合及介接，以及伺服端的網路架構設計及應用程式更新配合。

(四) 長、短期業務發展計畫

1. 行銷及發展策略

- (1) 維繫媒體公共關係，加強網石棒辣椒遊戲品牌。
- (2) 持續推廣精品手機遊戲，穩固台港澳地區手機遊戲產業領導者地位。
- (3) 拓展異業合作類型與規模，透過強強聯手加強市場營銷競爭力。

2. 短期營運發展計畫

- (1) 協助韓國母公司網石公司(Netmarble Corporation)發行全球版遊戲，帶來穩定營收成長。
- (2) 協助韓國母公司網石公司(Netmarble Corporation)推出區塊鍊生態圈《MARBLEX》佈局區塊鍊市場。
- (3) 深耕領頭的分眾市場產品，保持分眾類型遊戲市場龍頭地位。

3. 長期營運發展計畫

- (1) 持續代理國內外優質遊戲，維持營收成長動能。
- (2) 建立東南亞在地廠商合作關係，拓展東南亞發行事業。
- (3) 善盡企業社會責任，追求公司永續經營與發展並提升公司品牌形象。

## 二、市場及產銷概況

(一) 市場分析

1. 主要商品之銷售地區

年度 分佈地區	109 年度		110 年度	
	營收總額 (仟元)	營業比重	營收總額 (仟元)	營業比重
台灣	249,219	29.77%	218,135	20.18%
其他	587,830	70.23%	862,583	79.82%
合計	837,049	100%	1,080,718	100%

## 2. 市場占有率

單位：新台幣仟元

本公司110年度 台灣地區營業收入	國內市場規模（含主機、線 上、網頁、手機遊戲）	市場佔有率
218,135	43,500,000（註）	0.50%

註：此數字乃 Appannie 公司發布的台灣遊戲市場調查報告之市場規模達到 14.5 億美金（約 435 億台幣）。

## 3. 市場未來之供需狀況與成長性

2020 年起受到疫情影響限制了台灣用戶的戶外社交，使用行動載具進行的商業、娛樂行為的需求持續成長，手機遊戲市場也受到此趨勢的影響而持續增長。但受到大陸法令影響造成大陸開發商大幅度縮減，在市場成長但是發行產品將會縮減的情況下，未來將更考驗發行廠商的營運實力來維護住遊戲用戶，而新產品將會需要更加精品化才能取得市場成功。

另外在 NFT 的市場快速增長之下，運用區塊鏈技術來增加遊戲性與增加遊戲經濟價值成為了擴展市場的新機會。由於 NFT 的特性和遊戲帳號、虛擬寶物可以有很好的結合，可以預期未來會出現各種結合區塊鏈的遊戲來吸引更多不同類型的族群投入，持續擴張遊戲市場。

## 4. 競爭利基

### (1) 擁有豐富且獨特性明顯之產品線

與韓國手遊頂尖大廠 Netmarble Corporation 擁有良好關係，得持續引進韓國市場知名大作遊戲，透過協助 Netmarble Corporation 執行在台發行策略，奠定良好的會員及營收來源，進而打造台灣頂尖代理商的品牌形象。

### (2) 擁有優勢之銷售通路

公司通路合作夥伴擁有眾多平台之銷售通路：台灣地區透過各大虛擬與實體通路進行產品的銷售，另與各大知名企業、品牌等…配合行銷與銷售。

## 5. 發展遠景之有利、不利因素與因應對策

### (1) 有利因素

A. 市場產值逐漸提升	台灣遊戲業產值在全球保持名列前茅且手遊用戶人數仍然持續提升中，尤其女性用戶人數更為明顯。
B. 消費者於行動應用程式使用人數與時間大量提升，增加大量潛在遊戲族群	行動裝置用戶的每日使用時間不斷增加，在線視頻、社交通訊不斷升溫，各種創新服務和遊戲娛樂的界線日漸模糊，讓行動裝置用戶中有更多非遊戲玩家成為了潛在遊戲族群。

(2) 不利因素與因應對策

不利因素		因應對策
大陸遊戲法規受限	新法規使中國遊戲公司將重點轉到海外市場，如東南亞、日本、南韓、歐洲、美國和中東等地區，而台灣因和中國語言相近，使得台灣遊戲產業首當其衝。	A.與大陸遊戲公司建立良好的關係，採用聯合發行模式從中獲取利益，並持續推出精品手遊穩定營收。 B.以發行產品成功案例建立完善在地化營運系統，強化代理優勢。
專業人才不足招募不易	遊戲軟體行業人才養成有限，不易招募優質的專業人才（營運或開發）。	A.持續推出受大眾喜愛的遊戲，吸引遊戲的專業人才認同並加入團隊。 B.擴大人才招募管道，除了既有刊登求職網站外，可藉由校園徵才、PTT 徵版或小型遊戲開發或發行公司挖掘人才。 C.提供完善的員工福利制度、良好工作環境...等，提高求職者誘因，並增進員工向心力。

(二) 主要產品之重要用途及產製過程

1. 主要產品重要用途

主要產品及服務	代表性產品或服務	重要用途
行動遊戲產品	《全民打棒球 Pro》、《棒球殿堂 Rise》、《奇迹暖暖》、《戀與製作人》、《二之國：交錯世界》、《七騎士 2》、《天堂 2：革命》、《劍靈：革命》、《MARVEL Future Revolution》、《七大罪：光與暗之交戰》、《A3：STILL ALIVE 倖存者》、《THE KING OF FIGHTERS ALLSTAR》	提供各式行動遊戲，滿足玩家娛樂需求。

## 2. 產製過程

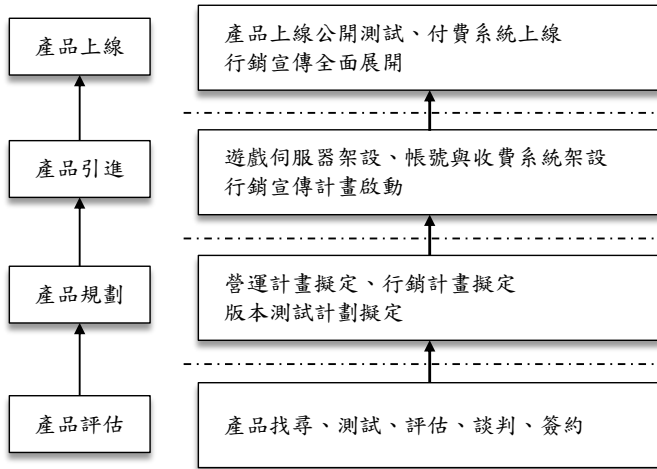

### (三) 主要原料之供應狀況

不適用

(四) 最近二年度任一年度中曾占進(銷)貨總額百分之十以上之客戶名稱及其進(銷)貨金額與比例

1. 最近二年度主要供應商資料

單位：新台幣仟元

項目	109年			110年			111年度截至前一季止				
	名稱	金額	占全年淨額進貨比率〔%〕	名稱	金額	占全年淨額進貨比率〔%〕	名稱	金額	占當年度截至前一季度進貨淨額比率〔%〕	與發行人之關係	
1	A公司	218,199	62.81	無	Netmarble Corporation	220,757	55.38	A公司	32,725	50.66	無
2	Netmarble Corporation	79,039	22.75	本公司之母公司	A公司	133,813	33.57	Netmarble Corporation	24,287	37.60	本公司之母公司
3	B公司	43,455	12.51	無	B公司	28,906	7.25	B公司	4,557	7.05	無
4	其他	6,693	1.93	無	其他	15,126	3.80	其他	3,026	4.69	無
	進貨淨額	347,386	100.00		進貨淨額	398,602	100.00	進貨淨額	64,595	100.00	

進貨增減變動說明：

本公司主營業務為線上遊戲之代理運營，進貨項目為代理遊戲之權利金分攤及分成費。主要進貨為依據營收基礎之分成費，A公司授權之遊戲分別於105年8月及107年12月上市，該授權遊戲持續穩健，故使A公司於109年度及110年度及111年度第一季成為本公司主要供應商。B公司授權之遊戲於104年7月上市，該遊戲成績穩健，故B公司於109年度及110年度及111年度第一季成為本公司主要供應商。又Netmarble Corporation授權之遊戲於109年11月上市，該遊戲熱費，故Netmarble Corporation於109年度及110年度及111年度第一季成為本公司主要供應商。

## 2. 最近二年度主要銷貨客戶資料

單位：新台幣仟元

項目	109年			110年			111年度截至前一季止			
	名稱	占全年度銷貨淨額比率〔%〕	與發行人之關係	金額	名稱	占全年度銷貨淨額比率〔%〕	與發行人之關係	金額	占前一年度截至前一年度銷貨淨額比率〔%〕	與發行人之關係
		〔%〕				〔%〕				
1	Apple	56.76	無	688,893	Apple	63.75	無	103,064	58.80	無
2	Google	27.48	無	241,691	Google	22.36	無	45,056	25.71	無
3	Netmarble Corporation	10.70	本公司之母公司	108,754	Netmarble Corporation	10.06	本公司之母公司	21,361	12.19	本公司之母公司
4										
5	其他	5.06		41,380	其他	3.83		5,795	3.30	
	銷貨淨額	100.00		銷貨淨額	銷貨淨額	100.00		銷貨淨額	100.00	

### 銷貨增減變動說明：

本公司主營業務為線上遊戲之代理運營，營收主要來源為玩家於線上遊戲實際消耗之遊戲點數。營業模式為玩家在「Joybomb 遊戲平台」註冊帳號後，即可進入本公司所有代理之遊戲，並透過通路商或遊戲平台購買實體或虛擬點數卡及遊戲產包。

Google 及 Apple 主要係從事電子資訊供應服務業，消費者可透過該公司網站購買虛擬之點數卡及產包。本公司自 102 年 2 月增加終端個人消費者透過 Google 及 Apple 之手機系統購買點數卡及產包之代收轉付業務，由於手機使用之普遍性，故玩家透過信用卡之金流購買遊戲點數卡及產包之比重逐漸增加，使 Google 及 Apple 於 109 年度及 110 年度及 111 年度第一季成為本公司主要銷貨客戶。

Netmarble Corporation 主要從事線上遊戲之開發、代理及銷售，於 102 年底推行全球化版本之遊戲，本公司負責台灣地區遊戲之客服及行銷服務，依遊戲營收收取之服務收入大幅增加，使 Netmarble Corporation 於 109 年度及 110 年度及 111 年度第一季躍升為主要銷貨客戶。

### (五) 最近二年度生產量值

本公司為線上遊戲代理營運及社群平台之經營，並無直接加工生產產品及生產量值，故本項不適用。

### (六) 最近二年度銷售量值表

單位：新台幣仟元

銷售年度 量值 主要商品	109 年度				110 年度			
	內銷		外銷		內銷		外銷	
	量	值	量	值	量	值	量	值
線上遊戲 軟體收入	-	249,219	-	587,830	-	218,135	-	862,583
合計	-	249,219	-	587,830	-	218,135	-	862,583

## 三、從業員工資料

單位：人；%

年 度		109 年度	110 年度	當年度截至 111 年 4 月 30 日
員 工 人 數	直 接 人 員	8	7	7
	間 接 人 員	102	102	101
	合 計	110	109	108
平 均 年 齡		34.12	34.81	34.84
平 均 服 務 年 資		3.76	4.48	4.58
學 歷 分 布 (%)	博 士	0	0	0
	碩 士	3.57	2.75	3.70
	大 專	82.14	84.40	83.33
	高 中	13.39	11.93	12.04
	高 中 以 下	0.89	0.92	0.93

## 四、環保支出資訊

- (一) 最近年度及截至年報刊印日止，因污染環境所遭受之損失及處分：無。
- (二) 目前及未來可能發生之估計金額與因應措施：

本公司主要業務為遊戲之營運、行銷及客服，對於環境所產生的影響多為一般辦公室運作所衍生之氣體、廢水排放及廢棄物丟棄之事項，故在未來可能發生之估計金額皆為用電、用水之使用量及廢棄物處理之使用支出，較無其他類的支出。本公司倡導節約用水、用電及垃圾分類，以期減少相關費用的支出。

## 五、勞資關係

### (一) 公司各項員工福利措施、進修、訓練、退休制度與其實施情形，以及勞資間之協議與各項員工權益維護措施情形

#### 1. 員工福利措施及進修與訓練情形：

##### (1) 勞工退休金提撥

員工自受僱日起，公司依『勞工退休金條例』按員工每月投保工資百分之六提繳退休金，儲存於勞保局設立之勞工退休金個人專戶。

##### (2) 勞保與健保

員工自受僱日起，應依法令參加勞工保險與全民健康保險，並依相關法令享有保險給付權利。

##### (3) 團體保險

公司給予同仁除勞健保外，另為同仁加保團體保險，其內容包含住院醫療、意外傷害及癌症醫療險，以健全保險制度。鑒於新冠疫情，故公司給予在職同仁加保防疫險及疫苗險，保障員工於相關狀況時能多獲得一些保障。

##### (4) 全勤獎金

為鼓勵員工正常出勤，獎勵模範員工，本公司發給全勤獎金。

##### (5) 三節禮金

春節、端午、中秋節致贈禮金犒賞員工辛勞。

##### (6) 年度健康檢查

為使員工於工作之餘也不忘注意身體健康，公司每年定期舉辦員工健康檢查。

##### (7) 職工福利委員會

本公司依法成立職工福利委員會，遴選福利委員辦理職工福利，且每年皆訂定年度計劃及預算編列、辦理包括：生日贈禮、中秋贈禮、婚喪補助、每月下午茶等活動，期望透過各項補助及活動讓同仁感受到公司的用心，共同為公司的發展而努力。

##### (8) 員工之進修與訓練

A. 因應法令規定，公司相關人員將依其所屬性質進行相關外部課程受訓，以利公司內部運作達到最佳之效益。

B. 針對個資法之上路，公司將安排每年兩次對於公司全體員工個資法之內部教育訓練，以便公司同仁能更加掌握法條規定，對於相關之業務規劃能更為準確符合所需。

C. 為使員工之工作技能更能符合所需，員工得以專案方式申請進修補助，經公司核准後，給予全額之補助金額，以期員工不斷精進，更因應現今狀況。

#### 2. 績效評鑑制度：

本公司採「KPI」績效評鑑制度，每半年執行一次考評，共計每年兩次，以作為年終績效獎金發放及員工薪資調整標準，提供員工公平競爭，升遷管道透明暢通的環境工作。

3. 退休制度與其實施情形：

本公司依據「勞工退休金條例」，訂有提撥之退休辦法，適用於本國籍之員工。本公司就員工適用「勞工退休金條例」所定之勞工退休金制度部分，每月按薪資之 6% 提撥勞工退休金至勞保局員工個人帳戶，員工退休金之支付依員工個人之退休金專戶及累積收益之金額採月退休金或一次退休金方式領取。

4. 勞資間之協議與各項員工權益維護措施情形：

本公司勞資關係和諧，未曾發生勞資糾紛，加以本公司一向重視勞資雙向溝通，以維持良好勞資關係，因此迄今並無重大勞資糾紛情事發生。

(二) 最近年度及截至年報刊印日止，因勞資糾紛所遭受之損失、目前及未來可能發生之估計金額與因應措施

1. 最近年度及截至年報刊印日止，因勞資糾紛所遭受之損失：無。

2. 未來可能發生勞資糾紛所遭受之損失之估計金額與因應措施：

本公司平時即重視同仁各項福利，勞資關係和諧，最近二年度及截至年報刊印日止並未發生重大勞資糾紛，故無相關損失之虞。

## 六、資通安全管理

(一) 資通安全風險管理架構、資通安全政策、具體管理方案及投入資通安全管理之資源情形

1. 資通安全管理策略與架構：

(1) 資訊安全治理組織

資訊安全重要性日增，本公司之系統管理部為資訊安全權責單位，做為全公司資訊安全風險管理、資訊安全解決方案、資訊安全檢視與監控、資訊安全維運、及整體執行之管理，並包含資訊安全教育訓練規劃及重大資安事件宣導及通報等之權責單位。

(2) 資訊安全組織架構

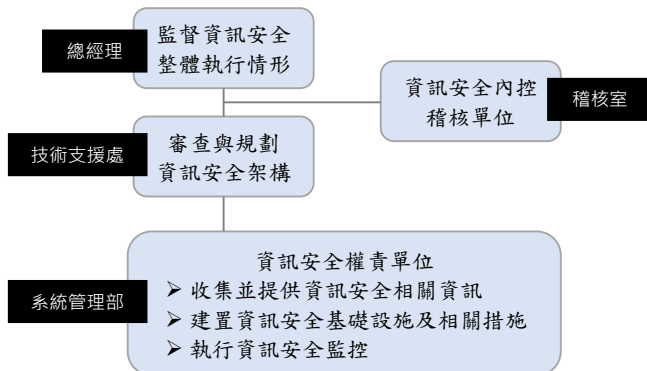

2. 資通安全政策：

本公司訂有「資通安全檢查之控制」以保護本公司資訊資產之機密性、完整性與可用性，並委託外部專家進行資訊安全監控及檢測，避免遭受不當使用、洩漏、竄改或破壞等風險，確保資訊收集、處理傳送、儲存及流通之安全。

(二) 最近年度及截至年報刊印日止，因重大資通安全事件所遭受之損失、可能影響及因應措施

1. 最近年度及截至年報刊印日止，因重大資通安全事件所遭受之損失：無。

2. 資訊技術安全之風險及管理措施：

為確保資訊服務遭受突發重大災害時，透過採取應變措施，使業務所承受的衝擊降至最低，並於最短時間內恢復運作，本公司制定「災害復演練原計畫」、「系統備援計畫」...等，並每年安排演練，將資安衝擊降到最低。

## 七、重要契約

111年4月30日

契約性質	當事人	契約起訖日期	主要內容	限制條款
銷售代理 修訂協議	疊紙香港有限公司	2020/8/16 ~2022/8/15	《奇迹暖暖》 延長原合約期限	限臺灣、 香港、澳 門營運
銷售代理 修訂協議	GONGGAMES Corp.	2022/1/1 ~2022/12/31	《棒球殿堂》 延長原合約期限	限臺灣、 香港、澳 門營運
銷售代理 修訂協議	疊紙香港有限公司	2021/12/12 ~2022/12/11	《戀與製作人》繁體中 文台港澳地區聯合發行 合作協議補充協議(二)	限臺灣、 香港、澳 門營運
銷售代理 修訂協議	北京微笑科技有限公司	2020/12/9 ~2023/12/8	《精靈之境》繁體中文 及越南文版本 香港、澳門、臺灣、越 南地區獨家代理協議補 充協議(一)	限臺灣、 香港、澳 門、越南 營運
銷售代理	Netmarble Corporation	2020/11/18 ~2023/11/17	《全民打棒球 Pro》 遊戲合約	限臺灣、 香港、澳 門營運
銷售代理	北京微笑科技有限公司	2020/12/9 ~2023/12/8	《精靈之境》 手機遊戲軟體代理	限臺灣、 香港、澳 門、越南 營運
行銷/ 客服 服務修訂 協議	Netmarble Corporation	2020/1/1 ~2020/12/31 (其後自動續約一年)	修訂內容： 除手遊行銷外，新增 PC版	限臺灣、 香港提供 服務
行銷/ 客服 服務	Joybomb Hong Kong Limited	2018/5/1 ~2021/4/30 (得自動續約一年)	手遊行銷與客服服務	無

契約性質	當事人	契約起訖日期	主要內容	限制條款
行銷/ 客服 服務	Netmarble Corporation	2022/3/1 ~2023/2/28 (其後自動續約一年)	區塊鏈手遊行銷與客服 服務	限臺灣、 香港提供 服務
技術支援/ 事業開發 服務	Joybomb Hong Kong Limited	2018/5/1 ~2021/4/30 (得自動續約一年)	手遊技術與 事業開發服務	無
通路 協議	Joybomb Hong Kong Limited	2015/5/1 ~2025/4/30	臺灣地區其他金流平台 代收服務	無
通路銷售	鑫果科技股份有限公司	2020/11/19 ~2022/12/31 (得自動續約一年)	iWIN 通用卡-網路平 台服務新增 7-11 通路	無

# 財務概況

## 一、最近五年度簡明資產負債表及損益表

(一~1)簡明資產負債表-國際財務報導準則-個體

單位：新台幣仟元

年 度 項 目	最近五年度財務資料(註)					
	106年	107年	108年	109年	110年	
流 動 資 產	543,211	522,045	506,937	571,554	652,068	
不 動 產、廠 房 及 廠 房 備	21,194	12,958	7,811	3,673	2,666	
無 形 資 產	8,604	1,250	1,673	1,863	1,612	
其 他 資 產	34,183	71,743	74,765	88,687	80,936	
資 產 總 額	607,192	607,996	591,186	665,777	737,282	
流 動 負 債	分 配 前	105,907	58,977	68,771	127,905	121,059
	分 配 後	105,907	58,977	68,771	127,905	121,059
非 流 動 負 債	-	1,377	-	15,860	7,202	
負 債 總 額	分 配 前	105,907	60,354	68,771	143,765	128,261
	分 配 後	105,907	60,354	68,771	143,765	128,261
股 本	120,640	120,740	120,740	120,740	120,740	
資 本 公 積	16,486	17,006	17,006	17,006	17,006	
保 留 盈 餘	分 配 前	364,931	409,011	385,309	387,952	476,597
	分 配 後	364,931	409,011	385,309	387,952	476,597
其 他 權 益	(772)	885	(640)	(3,686)	(5,322)	
庫 藏 股 票	-	-	-	-	-	
權 益 總 額	分 配 前	501,285	547,642	522,415	522,012	609,021
	分 配 後	501,285	547,642	522,415	522,012	609,021

註：106年度~110年度之財務資料均經會計師查核簽證。

## (一~2)簡明資產負債表-國際財務報導準則-合併

單位：新台幣仟元

年 度 項 目	最近五年度財務資料(註)					
	106年	107年	108年	109年	110年	
流動資產	611,186	661,422	723,037	837,557	822,627	
不動產、廠房 及 設 備	21,194	12,958	7,811	3,673	2,666	
無形資產	20,136	6,114	3,422	26,387	18,213	
其他資產	4,567	3,341	11,950	31,601	22,735	
資產總額	657,083	683,835	746,220	899,218	866,241	
流動 負債	分配前	155,798	134,816	223,805	361,346	250,018
	分配後	155,798	134,816	223,805	361,346	250,018
非流動負債	-	1,377	-	15,860	7,202	
負債 總額	分配前	155,798	136,193	223,805	377,206	257,220
	分配後	155,798	136,193	223,805	377,206	257,220
歸屬於母公司 業主之權益	501,285	547,642	522,415	522,012	609,021	
股本	120,640	120,740	120,740	120,740	120,740	
資本公積	16,486	17,006	17,006	17,006	17,006	
保留 盈餘	分配前	364,931	409,011	385,309	387,952	476,597
	分配後	364,931	409,011	385,309	387,952	476,597
其他權益	(772)	885	(640)	(3,686)	(5,322)	
庫藏股票	-	-	-	-	-	
非控制權益	-	-	-	-	-	
權益 總額	分配前	501,285	547,642	522,415	522,012	609,021
	分配後	501,285	547,642	522,415	522,012	609,021

註：106年度~110年度之財務資料均經會計師查核簽證。

## (二~1)簡明損益表-國際財務報導準則-個體

單位：新台幣仟元（每股盈餘為元）

年度 項 目	最近五年度財務資料(註)				
	106年	107年	108年	109年	110年
營業收入	490,358	250,636	211,135	336,585	398,443
營業毛利	398,871	154,575	124,491	225,251	307,573
營業損益	224,997	7,995	(3,671)	27,098	120,887
營業外收入及支出	(32,516)	55,370	(6,539)	(24,661)	(10,768)
稅前淨利	192,481	63,365	(10,210)	2,437	110,119
繼續營業單位 本期淨利	157,203	44,080	(11,628)	2,643	88,645
停業單位損失	-	-	-	-	-
本期淨利(損)	157,203	44,080	(11,628)	2,643	88,645
本期其他綜合損益 (稅後淨額)	154,317	45,737	(13,153)	(403)	87,009
本期綜合損益總額	154,317	45,737	(13,153)	(403)	87,009
淨利歸屬於 母公司業主	157,203	44,080	(11,628)	2,643	88,645
淨利歸屬於 非控制權益	-	-	-	-	-
綜合損益總額歸屬 於母公司業主	154,317	45,737	(13,153)	(403)	87,009
綜合損益總額歸屬 於非控制權益	-	-	-	-	-
每股盈餘	13.07	3.65	(0.96)	0.22	7.34

註：106年度~110年度之財務資料均經會計師查核簽證。

## (二~2)簡明損益表-國際財務報導準則-合併

單位：新台幣仟元（每股盈餘為元）

年 度 項 目	最近五年度財務資料(註)				
	106年	107年	108年	109年	110年
營業收入	754,297	458,203	822,135	837,049	1,080,718
營業毛利	412,803	194,932	134,318	232,383	336,370
營業損益	230,165	47,131	134	26,923	137,787
營業外收入 及 支	(37,684)	17,927	(6,928)	(22,855)	(25,177)
稅前淨利	192,481	65,058	(6,794)	4,068	112,610
繼續營業單位 本期淨利	157,203	44,080	(11,628)	2,643	88,645
停業單位損失	-	-	-	-	-
本期淨利(損)	157,203	44,080	(11,628)	2,643	88,645
本期其他綜合 損益(稅後淨額)	154,317	45,737	(13,153)	(403)	87,009
本期綜合損益 總額	154,317	45,737	(13,153)	(403)	87,009
淨利歸屬於 母公司業主	157,203	44,080	(11,628)	2,643	88,645
淨利歸屬於 非控制權益	-	-	-	-	-
綜合損益總額 歸屬於 母公司業主	154,317	45,737	(13,153)	(403)	87,009
綜合損益總額 歸屬於 非控制權益	-	-	-	-	-
每股盈餘	13.07	3.65	(0.96)	0.22	7.34

註：106年度~110年度之財務資料均經會計師查核簽證。

## (三) 會計師姓名

年度	會計師事務所名稱	會計師	查核意見
106年度	資誠聯合會計師事務所	王方瑜、林瑟凱	無保留意見
107年度	資誠聯合會計師事務所	王方瑜、林瑟凱	無保留意見
108年度	資誠聯合會計師事務所	王方瑜、林瑟凱	無保留意見
109年度	資誠聯合會計師事務所	王方瑜、林瑟凱	無保留意見
110年度	資誠聯合會計師事務所	王方瑜、林瑟凱	無保留意見

## 二、最近五年度財務分析

(一~1)財務分析-國際財務報導準則-個體

單位：新台幣仟元

分析項目		最近五年度財務分析(註)				
		106年	107年	108年	109年	110年
財務結構(%)	負債占資產比率	17.44	9.93	11.63	21.59	17.40
	長期資金占不動產、廠房及設備比率	2,365.22	4,236.91	6,688.20	14,643.94	23,111.14
償債能力(%)	流動比率	512.91	885.17	737.14	446.86	538.64
	速動比率	512.21	882.99	736.36	446.34	538.30
	利息保障倍數(倍)	-	528,141.67	(6,050.60)	2,034.13	34,298.45
經營能力	應收款項週轉率(次)	5.21	3.69	5.02	4.34	2.71
	平均收現日數	70.05	98.91	72.70	84.10	134.68
	存貨週轉率(次)	5,902.39	3,557.81	4,951.09	18,555.67	0.00
	應付款項週轉率(次)	7.43	8.79	7.83	9.69	9.76
	平均銷貨日數	0.06	0.10	0.07	0.01	0.00
	不動產、廠房及設備週轉率(次)	29.33	14.68	20.33	58.62	125.71
	總資產週轉率(次)	0.96	0.41	0.35	0.54	0.57
獲利能力	資產報酬率(%)	30.68	7.26	(1.91)	0.44	12.67
	股東權益報酬率(%)	37.41	8.40	(2.17)	0.51	15.68
	稅前純益占實收資本額比率(%)	159.97	52.48	(8.46)	2.02	91.20
	純益率(%)	32.06	17.59	(5.51)	0.79	22.25
	每股盈餘(元)	13.07	3.65	(0.96)	0.22	7.34
現金流量	現金流量比率(%)	192.15	79.42	7.74	15.85	9.69
	現金流量允當比率(%)	393.87	372.02	321.20	498.39	496.09
	現金再投資比率(%)	38.21	7.95	(1.20)	3.57	1.79
槓桿度	營運槓桿度	1.59	16.52	(29.22)	5.39	2.04
	財務槓桿度	1.00	1.00	0.96	1.00	1.00

近二年度各項財務比率增減變動達20%者說明如下：

1. 長期資金占不動產、廠房及設備比率：主係因110年度獲利良好，致權益總額增加，故長期資金占不動產、廠房及設備比率上升。
2. 流動比率及速動比率：主係因110年度流動資產增加所致。
3. 利息保障倍數(倍)：主係因110年度所得稅及利息費用前純益增加所致。
4. 應收款項週轉率及平均收現日數：主係因110年底應收帳款-關係人大幅增加，故應收款項週轉率減少及平均收現日數增加。
5. 存貨週轉率及平均銷貨日數：主係因109年度及110年度存貨餘額均為零。
6. 不動產、廠房及設備週轉率：主係因110年度平均不動產、廠房及設備相較109年度減少，故不動產、廠房及設備週轉率上升。

7. 資產報酬率、股東權益報酬率、純益率及每股盈餘：主係因 110 年度營收上升獲利良好，致資產報酬率、股東權益報酬率、純益率及每股盈餘上升。
8. 稅前純益占實收資本額比率：主係因 110 年度營收上升獲利良好所致。
9. 現金流量比率及現金流量再投資比率：主係因 110 年度營收上升，惟年底之應收帳款-關係人尚未收款，致營業活動之淨現金流入較前一年度減少，致現金流量比率及現金流量再投資比率下降。
10. 營運槓桿度：主係因 110 年度營業利益上升，致營運槓桿度減少。

註：106 年度～110 年度之財務資料均經會計師查核簽證。

## (一~2)財務分析-國際財務報導準則-合併

單位：新台幣仟元

分析項目		最近五年度財務分析(註)				
		106年	107年	108年度	109年度	110年度
財務結構 (%)	負債占資產比率	23.71	19.92	29.99	41.95	29.69
	長期資金占不動產、 廠房及設備比率	2,365.22	4,236.91	6,688.20	14,643.94	23,114.14
償債 能力 (%)	流動比率	392.29	490.61	323.07	231.79	329.03
	速動比率	391.81	489.66	322.83	229.82	326.38
	利息保障倍數(倍)	-	542,250.00	(3,992.77)	3,328.57	35,072.05
經營 能力	應收款項週轉率(次)	6.95	4.50	9.66	5.99	7.72
	平均收現日數	52.51	81.11	37.78	60.93	47.27
	存貨週轉率(次)	22,031.87	9,750.78	39,303.83	100,777.67	0.00
	應付款項週轉率(次)	7.65	4.98	7.93	3.98	5.56
	平均銷貨日數	0.01	0.03	0.00	0.00	0.00
	不動產、廠房及設備 週轉率(次)	45.12	26.83	79.17	145.78	340.97
	總資產週轉率(次)	1.36	0.68	1.15	1.02	1.22
獲利 能力	資產報酬率(%)	28.32	6.58	(1.61)	0.33	10.07
	股東權益報酬率(%)	37.41	8.40	(2.17)	0.51	15.68
	稅前純益占實收資本 額比率(%)	159.97	53.88	(5.63)	3.37	93.27
	純益率(%)	20.84	9.62	(1.41)	0.32	8.20
	每股盈餘(元)	13.07	3.65	(0.96)	0.22	7.34
現金 流量	現金流量比率(%)	136.88	77.54	42.32	16.28	43.89
	現金流量允當比率 (%)	288.65	284.44	267.03	465.11	485.11
	現金再投資比率(%)	40.04	17.74	14.71	10.43	16.79
槓桿度	營運槓桿度	1.63	3.75	852.12	24.79	2.01
	財務槓桿度	1.00	1.00	(4.19)	1.00	1.00
最近二年度各項財務比率增減變動達20%者說明如下：						
1. 負債占資產比率：主係因110年度期末應付帳款隨著遊戲營收下滑而減少，致負債占資產比率下降。						
2. 長期資金占不動產、廠房及設備比率：主係因110年度獲利良好，致權益總額增加，故長期資金占不動產、廠房及設備比率上升。						
3. 流動比率及速動比率：主係因110年度期末應付帳款隨著遊戲營收下滑而減少，致流動比率及速動比率上升。						

4. 利息保障倍數(倍)：主係因 110 年度所得稅及利息費用前純益增加所致。
5. 應收款項週轉率及平均收現日數：主係因 110 年度營收上升，故應收款項週轉率增加及平均收現日數減少。
6. 存貨週轉率及平均銷貨日數：主係因 109 年度及 110 年度存貨餘額均為零。
7. 應付款項週轉率：主係因 110 年度銷貨成本增加所致。
8. 不動產、廠房及設備週轉率：主係因 110 年度營收上升所致。
9. 資產報酬率、股東權益報酬率、純益率及每股盈餘：主係因 110 年度營收上升獲利良好，致資產報酬率、股東權益報酬率、純益率及每股盈餘上升。
10. 稅前純益占實收資本額比率：主係因 110 年度營收上升獲利良好所致。
11. 現金流量比率及現金流量再投資比率：主係因 110 年度營收上升，致現金流量比率及現金流量再投資比率上升。
12. 營運槓桿度：主係因 110 年度營業利益上升，致營運槓桿度減少。

註：106 年度~110 年度之財務資料均經會計師查核簽證。

以上各比率之計算公式，列示於下：

(一) 財務結構

- (1) 負債占資產比率 = 負債總額 / 資產總額。
- (2) 長期資金占不動產、廠房及設備比率 = (權益總額 + 非流動負債) / 不動產、廠房及設備淨額。

(二) 償債能力

- (1) 流動比率 = 流動資產 / 流動負債。
- (2) 速動比率 = (流動資產 - 存貨 - 預付費用) / 流動負債。
- (3) 利息保障倍數 = 所得稅及利息費用前純益 / 本期利息支出。

(三) 經營能力

- (1) 應收款項(包括應收帳款與因營業而產生之應收票據)週轉率 = 銷貨淨額 / 各期平均應收款項(包括應收帳款與因營業而產生之應收票據)餘額。
- (2) 平均收現日數 = 365 / 應收款項週轉率。
- (3) 存貨週轉率 = 銷貨成本 / 平均存貨額。
- (4) 應付款項(包括應付帳款與因營業而產生之應付票據)週轉率 = 銷貨成本 / 各期平均應付款項(包括應付帳款與因營業而產生之應付票據)餘額。
- (5) 平均銷貨日數 = 365 / 存貨週轉率。
- (6) 不動產、廠房及設備週轉率 = 銷貨淨額 / 平均不動產、廠房及設備淨額。
- (7) 總資產週轉率 = 銷貨淨額 / 平均資產總額。

(四) 獲利能力

- (1) 資產報酬率 = [稅後損益 + 利息費用 × (1 - 稅率)] / 平均資產總額。
- (2) 權益報酬率 = 稅後損益 / 平均權益總額。
- (3) 純益率 = 稅後損益 / 銷貨淨額。
- (4) 每股盈餘 = (歸屬於母公司業主之損益 - 特別股股利) / 加權平均已發行股數。

(五) 現金流量

- (1) 現金流量比率 = 營業活動淨現金流量 / 流動負債。
- (2) 淨現金流量允當比率 = 最近五年度營業活動淨現金流量 / 最近五年度(資本支出 + 存貨增加額 + 現金股利)。
- (3) 現金再投資比率 = (營業活動淨現金流量 - 現金股利) / (不動產、廠房及設備毛額 + 長期投資 + 其他非流動資產 + 營運資金)。

(六) 槓桿度

- (1) 營運槓桿度 = (營業收入淨額 - 變動營業成本及費用) / 營業利益。
- (2) 財務槓桿度 = 營業利益 / (營業利益 - 利息費用)。

### 三、最近年度財務報告之審計委員會審查報告

#### 審計委員會查核報告書

茲准

本公司董事會造具 110 年度營業報告書、個體暨合併財務報表及盈餘分派議案等，其中財務報表業經資誠聯合會計師事務所王方瑜與林瑟凱會計師查核簽證完竣，並出具查核報告在案。經本審計委員會查核，認為尚無不符，爰依證券交易法第十四條之四及公司法第二一九條之規定繕具報告書，敬請 鑒核。

此致

網石棒辣椒股份有限公司 111 年股東常會

審計委員會召集人

林育如 

中 華 民 國 1 1 1 年 5 月 1 7 日

#### 四、最近年度之合併財務報告

請參閱第 86 頁。

#### 五、最近年度經會計師查核簽證之公司個體財務報告

請參閱第 125 頁。

#### 六、公司及關係企業最近年度及截至年報刊印日止，如有發生財務週轉困難情事，對本公司財務狀況之影響

無。

# 財務狀況及財務績效檢討分析

## 一、財務狀況

財務狀況比較分析表

單位：新台幣仟元

項目	年度	109 年	110 年	差異	
				金額	%
流動資產		837,557	822,627	(14,930)	(1.78)
不動產、廠房及設備		3,673	2,666	(1,007)	(27.42)
無形資產		26,387	18,213	(8,174)	(30.98)
其他資產		31,601	22,735	(8,866)	(28.06)
資產總額		899,218	866,241	(32,977)	(3.67)
流動負債		361,346	250,018	(111,328)	(30.81)
非流動負債		15,860	7,202	(8,658)	(54.59)
負債總額		377,206	257,220	(119,986)	(31.81)
股本		120,740	120,740	0	0.00
資本公積		17,006	17,006	0	0.00
保留盈餘		387,952	476,597	88,645	22.85
股東權益總額		522,012	609,021	87,009	16.67
<p>前後期變動超過 20% 以上者，且變動金額達一仟萬元以上者，主要原因及其影響分析說明如下：</p> <ol style="list-style-type: none"> <li>1. 流動負債及負債總額減少：主係因 110 年度遊戲營收隨上市時間遞減，致分成費大幅減少，故流動負債及負債總額減少。</li> <li>2. 保留盈餘增加：主係因 110 年度遊戲熱賣且費用控制得宜，致本期營業淨利大幅增加所致。</li> </ol>					

## 二、財務績效

### (一) 財務績效比較分析

單位：新台幣仟元

項目	年度		增(減)金額		變動比例%	
	109 年度	110 年度				
營業收入	837,049	1,080,718	243,669		29.11	
營業成本	604,666	744,348	139,682		23.10	
營業毛利	232,383	336,370	103,987		44.75	
營業損益	26,923	137,787	110,864		411.78	
營業外收入及支出	(22,855)	(25,177)	(2,322)		10.16	
稅前淨利	4,068	112,610	108,542		2,668.19	
本期淨利	2,643	88,645	86,002		3,253.95	

前後期變動超過 20% 以上者，且變動金額達一仟萬元以上者，主要原因及其影響分析說明如下：

1. 營業收入、營業成本及營業毛利增加：主係 110 年度遊戲熱賣，致營業收入、營業成本及營業毛利較去年度增加。
2. 營業利益、稅前淨利及本期淨利增加：主係 110 年度遊戲熱賣且費用控制得宜，故 110 年度營業利益、稅前淨利及本期淨利相較去年度增加。

### (二) 預期銷售數量及其依據，對未來財務業務之可能影響及因應計劃

本公司依據產業環境及市場未來供需狀況，並考量業務拓展狀況等相關資訊作為評估基礎，預計 111 年度各主要產品銷售呈穩健成長。

## 三、現金流量

### (一) 最近二年度現金流量變動分析

單位：新台幣仟元

項目	年度		增減變動	
	109 年度	110 年度	金額	%
營業活動之淨現金流入	58,812	109,727	50,915	86.57
籌資活動之淨現金流入(出)	(8,486)	(8,482)	4	(0.05)
投資活動之淨現金流入(出)	(26,332)	(18,437)	7,895	(29.98)

增減比例變動分析說明：

1. 營業活動：本年度遊戲熱賣且費用控制得宜所致。
2. 投資活動：本年度取得無形資產大幅減少所致。

(二) 流動性不足之改善計畫：不適用。

(三) 未來一年現金流動性分析

單位：新台幣仟元

期初現金餘額 (1)	預計全年來自營業活動淨現金流量 (2)	預計全年現金流出量 (3)	預計現金剩餘 (不足) 數額 (1)+(2)-(3)	預計現金不足額之 補救措施	
				投資計劃	理財計劃
719,269	707,114	690,423	735,960	-	-

未來一年現金流量變動情形分析：

1. 營業活動淨現金流入 707,114 仟元，主要係遊戲收入。
2. 預計全年現金流出 690,423 仟元，主要係購置軟體權利金、遊戲分成費及行銷廣告等支出。

#### 四、最近年度重大資本支出對財務業務之影響

無。

#### 五、最近年度轉投資政策、其獲利或虧損之主要原因、改善計畫及未來一年投資計畫

本公司主要轉投資政策係為拓展國際市場的窗口及發展國際業務的基礎，將營業觸角延伸至東南亞地區甚至全球，期望可服務更多的玩家，也使本公司於市場上擁有更完整之產品佈局。民國 109 年度及 110 年度合併報表採權益法之轉投資利益(損失)分別為(2,683)仟元及 2,751 仟元，差異主要是因被投資公司 109 年度成本較高所致，未來將持續擴大營收及獲利水準。未來一年投資計畫需視其營運狀況而訂。

#### 六、最近年度及截至年報刊印日止風險事項之分析評估

(一) 利率、匯率變動、通貨膨脹情形對公司損益之影響及未來因應措施：

1. 利率變動：

本公司未有借款，故利率變動對本公司影響不大。

2. 匯率變動：

本公司為線上遊戲產業，終端消費者主要為國內玩家。惟部分金流平台係以美元計價收款，又針對線上遊戲之代理及營運，支付代理遊戲之權利金及分成費多以美元計價，故會產生匯兌損益。本公司 109 及 110 年度產生匯兌損失分別為 25,995 仟元及 16,519 仟元，占營收淨額比率為 3.11% 及 1.53% 與稅前淨利比率分別為 639.01% 及 14.67%。公司為改善匯率變動對獲利之影響程度，採行相關措施如下：

- (1) 公司以外幣負債為主，為降低匯率變動對公司影響，目前已開設外幣存款帳戶來進行外幣部位管理，並於適當時機透過美金帳戶支付外幣權利金，已達自然避險效果。
- (2) 財務單位密切注意國際金融情況，掌握最新之匯率變動情形，並請往來銀行提供專業諮詢服務，以充份掌握匯率走勢，視資金水位於適當時機採行適當之避險策略以降低匯率風險。

### 3. 通貨膨脹：

最近年度通貨膨脹情形經評估後，並未造成本公司營運上不良影響。

## (二) 從事高風險、高槓桿投資、資金貸與他人、背書保證及衍生性商品交易之政策、獲利或虧損之主要原因及未來因應措施：

本公司以專注經營本業為基礎，並無從事高風險、高槓桿投資及衍生性金融商品交易之行為。而最近年度及截至年報刊印日止，本公司並無資金貸與他人及背書保證之情事。未來從事資金貸與他人、背書保證及衍生性金融商品交易等事項，相關作業皆按照本公司「資金貸與他人處理程序」、「背書保證處理程序」與「取得或處分資產處理程序」執行。

## (三) 未來研發計畫及預計投入之研發費用：

本公司目前研發單位包含系統設計、資訊、產品研發單位，不斷強化公司內外部資訊系統及其運作的穩定性與安全性，同時研究新發展的資訊技術，並加以評估應用，以降低人力成本、提高服務穩定及安全性，提升公司營運服務品質與行銷能力。研發經費包括研發人員薪資、軟硬體成本等，預計111年再投入新台幣4,061,000元。

截至年報刊印日，主要研發計劃如下：

計畫名稱	計畫說明
手機客戶端用戶 SDK 更新開發	強化公司開發之手機遊戲 SDK 功能，提升效能及服務之穩定性、安全性。
網路基礎架構優化	因應產品不同階段及營運需求，調整網路及應用程式服務器架構，以提升整體服務品質。
用戶數據分析系統強化	更新與強化用戶資料平台，透過各項因素交叉分析及預測用戶數據，以提供公司營運與行銷更多面向之決策參考。

## (四) 國內外重要政策及法律變動對公司財務業務之影響及因應措施：

本公司營運均遵循國內外相關法令，且隨時注意國內外政策發展與法規變動趨勢，並不定期指派專業人員接受內、外訓之相關課程，以即時因應國內外政經情勢變化，故國內外重要政策及法律變動對本公司財務業務尚不致產生重大影響。

## (五) 科技改變 (包括資通安全風險) 及產業變化對公司財務業務之影響及因應措施：

### 1. 科技改變及產業變化對公司財務業務之影響及因應措施：

本公司主要為代理手機遊戲，合作公司為遊戲業界大廠，除積極蒐集並分析科技改變所造成顧客需求變動外，亦將顧客端之需求提供給合作夥伴，使彼此對產業及科技的變化都能明確掌握。

### 2. 企業資安風險及因應措施：

企業常見的資安風險，包含了駭客攻擊、內部資訊安全意識不足、惡意程式、勒索軟體、釣魚攻擊、系統漏洞、病毒威脅等，皆為影響企業正常營運的風險因素。因此公司為維持各項資訊系統能有效運作、並維護重要資訊系統機密性、完整性、可用性，採取以下應對措施：

#### (1) 資訊安全制度規範

制定員工資訊安全的教育訓練指導文件，並且加強宣導資安事件，資訊系統存取控制則採最小權限原則並對權限申請進行審核，非業務需要則不提供授權。另外也定期進行帳號權限盤點，並檢視相關制度是否符合資訊環境變遷，並依需求適時調整。

#### (2) 避免病毒威脅

公司終端資訊設備全面安裝防毒系統，並且定期更新病毒碼，以中控方式提供即時防護及監測、並安排定期病毒掃描以及系統更新措施。

#### (3) 防止外部攻擊

除採用多層式網路架構外，並建置各式資訊安全軟、硬體防護機制與資料備份機制，包含防火牆、DDoS 防護系統、系統異常監控以及定期進行伺服器弱點掃描、系統更新以提升整體資訊環境之安全性及可靠性。

#### (4) 高系統可用性與災難復原

為維持公司重要資訊系統正常運作，採用高可用性架構(HA)，並建立定期備份機制以及進行定期機房巡檢確保硬體運作正常。另外也建立系統狀態異常通報機制，並定期進行災害復原演練，確保災難發生時能順利復原。

## (六) 企業形象改變對企業危機管理之影響及因應措施：

本公司專注於本業之經營，迄今尚未有發生因企業形象改變而造成公司營運危機之情事，未來將持續遵守並盡力落實各項公司治理要求，適時諮詢相關專家，以降低該等風險之發生及該等風險對於本公司財務業務之影響。

## (七) 進行併購之預期效益、可能風險及因應措施：

本公司最近年度及截至年報刊印日止，並未有購併他公司之計畫。

## (八) 擴充廠房之預期效益、可能風險及因應措施：

本公司最近年度及截至年報刊印日止，並無擴充廠房之計畫。

(九) 進貨或銷貨集中所面臨之風險及因應措施：

1. 銷貨方面：

Netmarble Corporation 主要從事線上遊戲之開發、代理及銷售，於 102 年底推行全球化版本之遊戲，本公司負責台灣地區遊戲之客服及行銷服務，因遊戲營收收取之服務收入大幅增加，使 Netmarble Corporation 於 109 年度及 110 年度躍升為主要銷貨客戶。本公司已持續向其他客戶洽談相關業務，以達風險分散。

目前主要銷售通路為 Google Play 及 App Store，本公司仍努力拓展其他銷售通路，涵蓋實體及虛擬通路，舉凡台港澳便利商店、信用卡、WEB ATM、實體 ATM、手機市話小額付費、Paypal、支付寶及通用卡皆可供終端消費者選擇及使用，對終端消費者購買遊戲點數卡及產包提供方便且多元之付費方式，並藉由與電信業者和銀行業者合作方式，推出手機代收代付、ATM 等金流付費方式，方便消費者選購遊戲商品，本公司採用實體、虛擬通路互補及多樣組合的方式進行通路佈建，除了順應目前遊戲市場的銷售模式外，以期有效分散銷貨集中之風險。

2. 進貨方面：

本公司主係經營線上遊戲之代理業務，主要採購項目為遊戲代理之權利金分攤及分成費，於 109 年 11 月向 Netmarble Corporation 取得遊戲代理權，因該遊戲熱賣，使 Netmarble Corporation 於 109 年度及 110 年度躍升為主要進貨廠商。本公司已陸續向中國大陸及日韓等地之知名遊戲開發商爭取遊戲代理，遊戲來源已逐步進行分散，以降低進貨過於集中之風險。又遊戲開發商數量眾多，可選擇之遊戲類別亦多元，最近年度並未發生供貨短缺或中斷之情事，遊戲產品供貨來源尚稱穩定無貨源風險。

(十) 董事、監察人或持股超過百分之十之大股東，股權之大量移轉或更換對公司之影響、風險及因應措施：無。

(十一) 經營權之改變對公司之影響、風險及因應措施：無。

(十二) 訴訟或非訟事件，應列明公司及公司董事、監察人、總經理、實質負責人、持股比例超過百分之十之大股東及從屬公司已判決確定或尚在繫屬中之重大訴訟、非訟或行政爭訟事件，其結果可能對股東權益或證券價格有重大影響者，應揭露其系爭事實、標的金額、訴訟開始日期、主要涉訟當事人及截至年報刊印日止之處理情形：無。

(十三) 其他重要風險及因應措施：無。

## 七、其他重要事項

無。

# 特別記載事項

## 一、關係企業相關資料

### (一) 關係企業組織圖

1. 各關係企業之名稱及持股比例：

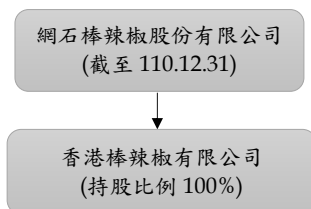

2. 依公司法第三百六十九條之三推定為有控制與從屬關係時，相同者之名稱及合計持股或出資比例：無。

### (二) 關係企業基本資料

企業名稱	設立日期	地 址	實收資本額	主要營業或生產項目
香港棒辣椒有限公司	104.04.09	Unit 1801-2, 18/F., Jubilee Centre, 46 Gloucester Road, Wanchai, Hong Kong (註)	USD 2,500,000	遊戲代理及銷售等業務

註：110年4月9日變更登記生效。

- (三) 依公司法第三百六十九條之三推定有控制與從屬關係者，其股東資料：無。
- (四) 整體關係企業經營業務所涵蓋之行業：遊戲相關之代理及銷售等。
- (五) 各關係企業董事、監察人及總經理資料：

企業名稱	職稱	姓名或代表人	持有股份	
			股數	持股比例
香港棒辣椒有限公司	董事	LEE SEUNG WON	0	0

(六) 最近年度關係企業營運概況

110年12月31日 單位：新台幣仟元

企業名稱	資本額	資產總值	負債總額	淨值	營業收入	營業利益	本期損益(稅後)	每股盈餘(元)(稅後)
香港棒辣椒有限公司	78,375	333,381	275,181	58,200	862,583	16,900	2,751	1.10

(七) 關係企業合併財務報表

網石棒辣椒股份有限公司  
關係企業合併財務報表聲明書

本公司110年度(自110年1月1日至110年12月31日止)依「關係企業合併營業報告書關係企業合併財務報表及關係報告書編製準則」應納入編製關係企業合併財務報表之公司與依國際財務報導準則第十號應納入編製母子公司合併財務報表之公司均相同，且關係企業合併財務報表所應揭露相關資訊於前揭母子公司合併財務報表中均已揭露，爰不再另行編製關係企業合併財務報表。

特此聲明

公司名稱：網石棒辣椒股份有限公司

負責人：李承元



中華民國111年3月24日

## (八) 關係報告書

### 網石棒辣椒股份有限公司關係報告書聲明書

---

本公司民國 110 年度（自民國 110 年 1 月 1 日至 12 月 31 日止）之關係報告書，係依「關係企業合併營業報告書關係企業合併財務報表及關係報告書編製準則」編製，且所揭露資訊與上開期間之財務報告附註所揭露之相關資訊無重大不符。

特此聲明

公司名稱：網石棒辣椒股份有限公司



負責人：李承元



中華民國 111 年 3 月 24 日



資誠

網石棒辣椒股份有限公司  
關係報告書會計師複核報告

(110) 資會綜字第 21018568 號

網石棒辣椒股份有限公司 公鑑

貴公司編製之民國 110 年度關係報告書，經 貴公司聲明係依「關係企業合併營業報告書關係企業合併財務報表及關係報告書編製準則」編製，且所揭露資訊與 貴公司上開期間之財務報告附註所揭露之相關資訊無重大不符。

本會計師已就 貴公司編製之民國 110 年度關係報告書，依據「關係企業合併營業報告書關係企業合併財務報表及關係報告書編製準則」，與 貴公司民國 110 年度財務報告之附註加以比較，尚未發現上述聲明有重大不符之處。

資誠聯合會計師事務所

王方瑜

會計師

林瑟凱



金融監督管理委員會

核准簽證文號：金管證審字第 1030027246 號

前行政院金融監督管理委員會證券期貨局

核准簽證文號：金管證六字第 0960072936 號

中華民國 111 年 3 月 24 日

資誠聯合會計師事務所 PricewaterhouseCoopers, Taiwan  
110208 臺北市信義區基隆路一段 333 號 27 樓  
27F, No. 333, Sec. 1, Keelung Rd., Xinyi Dist., Taipei 110208, Taiwan  
T: +886 (2) 2729 6666, F: + 886 (2) 2729 6686, www.pwc.tw

1. 從屬公司與控制公司間之關係概況

控制公司名稱	控制原因	控制公司之持股與設質情形		控制公司派員擔任董事、監察人或經理人情形		
		持有股數	持股比例	設質股數	職稱	姓名
Netmarble Corp.	110年12月31日持有本公司流通在外普通股股份之70.90%	8,560,000	70.90%	0	董事長 董事 董事	李承元 林大鈞 李銓相

2. 進銷貨交易情形

民國110年12月31日；新台幣千元；%

與控制公司間交易情形			與控制公司間交易條件		一般交易條件		差異原因	應收(付)帳款、票據			逾期應收帳項		備註
進(銷)貨金額	占總進(銷)貨之比率	銷貨毛利	單價(元)	授信期間	單價(元)	授信期間		餘額	占總應收(付)帳款、票據之比率	金額	處理方式	備抵呆帳金額	
(銷貨) 108,754	(10.06%)	-	-	月結30天	註	註	30,300	33.77%	-	-	-	-	-
進貨 216,089	29.03%	-	-	月結90天	註	註	(28,144)	(35.78%)	-	-	-	-	-

註：無重大差異。

3. 財產交易情形：無。
4. 資金融通情形：無。
5. 資產租賃情形：無。
6. 其他重要交易往來情形：無。
7. 背書保證情形：無。

二、最近年度及截至年報刊印日止，私募有價證券辦理情形

無。

三、最近年度及截至年報刊印日止，子公司持有或處分本公司股票情形

無。

四、其他必要補充說明

無。

五、最近年度及截至年報刊印日止，發生證券交易法第三十六條第三項第二款所定對股東權益或證券價格有重大影響之事項

無。



會計師查核報告

(111)財審報字第 21004096 號

## 查核意見

網石棒辣椒股份有限公司及子公司（以下簡稱「網石棒辣椒集團」）民國 110 年及 109 年 12 月 31 日之合併資產負債表，暨民國 110 年及 109 年 1 月 1 日至 12 月 31 日之合併綜合損益表、合併權益變動表、合併現金流量表，以及合併財務報表附註（包括重大會計政策彙總），業經本會計師查核竣事。

依本會計師之意見，上開合併財務報表在所有重大方面係依照證券發行人財務報告編製準則暨金融監督管理委員會認可之國際財務報導準則、國際會計準則、解釋及解釋公告編製，足以允當表達網石棒辣椒集團民國 110 年及 109 年 12 月 31 日之合併財務狀況，暨民國 110 年及 109 年 1 月 1 日至 12 月 31 日之合併財務績效及合併現金流量。

## 查核意見之基礎

本會計師係依照會計師查核簽證財務報表規則及中華民國一般公認審計準則執行查核工作。本會計師於該等準則下之責任將於會計師查核合併財務報表之責任段進一步說明。本會計師所隸屬事務所受獨立性規範之人員已依中華民國會計師職業道德規範，與網石棒辣椒集團保持超然獨立，並履行該規範之其他責任。本會計師相信已取得足夠及適切之查核證據，以作為表示查核意見之基礎。

## 關鍵查核事項

關鍵查核事項係指依本會計師之專業判斷，對網石棒辣椒集團民國 110 年度合併財務報表之查核最為重要之事項。該等事項已於查核合併財務報表整體及形成查核意見之過程中予以因應，本會計師並不對該等事項單獨表示意見。

網石棒辣椒集團民國 110 年度合併財務報表之關鍵查核事項如下：

### 遊戲點數收入認列之正確性

#### 事項說明

有關收入認列之會計政策，請詳合併財務報表附註四（二十二）；營業收入之類型，請詳合併財務報表附註六（十三）。

網石棒辣椒集團遊戲點數收入之認列，係依消費者於遊戲點數銷售通路購買遊戲點數進行儲值後，再依據儲值點數耗用數量計算並認為營業收入。由於遊戲點數之儲值及耗用高度仰賴資訊系統，因此系統彙總儲值及耗用情形的過程對於確保營業收入之正確性至為重要，因此本會計師將遊戲點數收入認列之正確性列為查核最為重要事項之一。

#### 因應之查核程序

本會計師對上開關鍵查核事項所敘明之特定層面已執行之因應程序彙列如下：

1. 與管理階層訪談以瞭解及檢視遊戲點數收入認列之程序，暨其於財務報表比較期間一致採用。
2. 抽查公司與遊戲點數銷售通路間之對帳暨收款情形。
3. 抽查系統中消費者遊戲點數儲值及耗用紀錄之正確性。
4. 取得系統產生之遊戲點數耗用報表並確認與收入認列之金額一致。

#### **遊戲代理權利金減損損失之評估**

##### 事項說明

有關無形資產之會計政策，請詳合併財務報表附註四(十二)；有關非金融資產減損之會計政策，請詳合併財務報表附註四(十三)；無形資產減損評估之會計估計及假設之不確定性，請詳合併財務報表附註五；無形資產會計科目說明，請詳合併財務報表附註六(五)及六(六)。

網石棒辣椒集團主要營業項目為遊戲代理營運，透過與遊戲開發商簽訂遊戲代理合約並支付相關權利金以取得遊戲代理權。在市場高度競爭情況下，遊戲生命週期可能與代理合約授權期間不一致，管理階層須判斷按合約期間攤提之權利金帳面價值與其可回收金額是否存有差異並認列損失，因管理階層做成此項決定須運用重大判斷，因此本會計師將遊戲代理權利金減損損失之評估列為查核最為重要事項之一。

#### 因應之查核程序

本會計師對上開關鍵查核事項所敘明之特定層面已執行之因應程序彙列如下：

1. 與管理階層訪談以瞭解及檢視遊戲代理權利金減損之評估程序，暨其於財務報表比較期間一致的採用。

2. 取得管理階層編製之遊戲代理權利金減損評估表並執行下列程序：

- (1) 驗證管理階層評估個別遊戲營運情況減損跡象之適當性，以確認有減損跡象之個別遊戲已列入該報表。
- (2) 詢問管理階層編制未來現金流量之基礎假設並與相關歷史或佐證資料核對。
- (3) 測試減損評估表各項數字加總之正確性。

### 其他事項 - 個體財務報表

網石棒辣椒股份有限公司已編製民國 110 年度及 109 年度個體財務報表，並經本會計師出具無保留意見之查核報告，備供參考。

### 管理階層與治理單位對合併財務報表之責任

管理階層之責任係依照證券發行人財務報告編製準則暨金融監督管理委員會認可之國際財務報導準則、國際會計準則、解釋及解釋公告編製允當表達之合併財務報表，且維持與合併財務報表編製有關之必要內部控制，以確保合併財務報表未存有導因於舞弊或錯誤之重大不實表達。

於編製合併財務報表時，管理階層之責任亦包括評估網石棒辣椒集團繼續經營之能力、相關事項之揭露，以及繼續經營會計基礎之採用，除非管理階層意圖清算網石棒辣椒集團或停止營業，或除清算或停業外別無實際可行之其他方案。

網石棒辣椒集團之治理單位(含審計委員會)負有監督財務報導流程之責任。

### 會計師查核合併財務報表之責任

本會計師查核合併財務報表之目的，係對合併財務報表整體是否存在導因於舞弊或錯誤之重大不實表達取得合理確信，並出具查核報告。合理確信係高度確信，惟依照中華民國一般公認審計準則執行之查核工作無法保證必能偵出合併財務報表存有之重大不實表達。不實表達可能導因於舞弊或錯誤。如不實表達之個別金額或彙總數可合理預期將影響合併財務報表使用者所作之經濟決策，則被認為具有重大性。

本會計師依照中華民國一般公認審計準則查核時，運用專業判斷並保持專業上之懷疑。本會計師亦執行下列工作：

1. 辨認並評估合併財務報表導因於舞弊或錯誤之重大不實表達風險；對所評估之風險設計及執行適當之因應對策；並取得足夠及適切之查核證據以作為查核意見之基礎。因舞弊可能涉及共謀、偽造、故意遺漏、不實聲明或踰越內部控制，故未偵出導因於舞弊之重大不實表達之風險高於導因於錯誤者。

2. 對與查核攸關之內部控制取得必要之瞭解，以設計當時情況下適當之查核程序，惟其目的非對網石棒辣椒集團內部控制之有效性表示意見。
3. 評估管理階層所採用會計政策之適當性，及其所作會計估計與相關揭露之合理性。
4. 依據所取得之查核證據，對管理階層採用繼續經營會計基礎之適當性，以及使網石棒辣椒集團繼續經營之能力可能產生重大疑慮之事件或情況是否存在重大不確定性，作出結論。本會計師若認為該等事件或情況存在重大不確定性，則須於查核報告中提醒合併財務報表使用者注意合併財務報表之相關揭露，或於該等揭露係屬不適當時修正查核意見。本會計師之結論係以截至查核報告日所取得之查核證據為基礎。惟未來事件或情況可能導致網石棒辣椒集團不再具有繼續經營之能力。
5. 評估合併財務報表（包括相關附註）之整體表達、結構及內容，以及合併財務報表是否允當表達相關交易及事件。
6. 對於集團內組成個體之財務資訊取得足夠及適切之查核證據，以對合併財務報表表示意見。本會計師負責集團查核案件之指導、監督及執行，並負責形成集團查核意見。

本會計師與治理單位溝通之事項，包括所規劃之查核範圍及時間，以及重大查核發現（包括於查核過程中所辨認之內部控制顯著缺失）。

本會計師從與治理單位溝通之事項中，決定對網石棒辣椒集團民國 110 年度合併財務報表查核之關鍵查核事項。本會計師於查核報告中敘明該等事項，除非法令不允許公開揭露特定事項，或在極罕見情況下，本會計師決定不於查核報告中溝通特定事項，因可合理預期此溝通所產生之負面影響大於所增進之公眾利益。

資 誠 聯 合 會 計 師 事 務 所

王方瑜

會計師

林瑟凱



金融監督管理委員會

核准簽證文號：金管證審字第 1030027246 號

前行政院金融監督管理委員會證券期貨局

核准簽證文號：金管證六字第 0960072936 號

中 華 民 國 1 1 1 年 3 月 2 4 日

網石棒辣椒股份有限公司及子公司  
合併資產負債表  
民國110年及109年12月31日



單位：新台幣仟元

資	產	附註	110年12月31日			109年12月31日		
			金	額	%	金	額	%
<b>流動資產</b>								
1100	現金及約當現金	六(一)	\$	719,269	83	\$	637,691	71
1170	應收帳款淨額	六(二)		59,429	7		170,867	19
1180	應收帳款－關係人淨額	六(二)及七		30,300	4		19,521	2
1200	其他應收款			2,485	-		1,800	-
1210	其他應收款－關係人	七		4,214	-		315	-
1220	本期所得稅資產			120	-		-	-
1410	預付款項			6,622	1		7,127	1
1470	其他流動資產			188	-		236	-
11XX	<b>流動資產合計</b>			<u>822,627</u>	<u>95</u>		<u>837,557</u>	<u>93</u>
<b>非流動資產</b>								
1600	不動產、廠房及設備	六(三)		2,666	-		3,673	-
1755	使用權資產	六(四)		15,619	2		24,292	3
1780	無形資產	六(五)		18,213	2		26,387	3
1840	遞延所得稅資產	六(二十)		4,634	1		4,735	1
1920	存出保證金			2,355	-		2,360	-
1990	其他非流動資產－其他			127	-		214	-
15XX	<b>非流動資產合計</b>			<u>43,614</u>	<u>5</u>		<u>61,661</u>	<u>7</u>
1XXX	<b>資產總計</b>		\$	<u>866,241</u>	<u>100</u>	\$	<u>899,218</u>	<u>100</u>

(續次頁)

  
 網石棒辣椒股份有限公司及子公司  
 合併資產負債表  
 民國110年及109年12月31日

單位：新台幣仟元

負債及權益		附註	110年12月31日			109年12月31日			
			金	額	%	金	額	%	
<b>流動負債</b>									
2130	合約負債—流動	六(十三)	\$	63,190	7	\$	63,510	7	
2170	應付帳款			50,506	6		113,592	13	
2180	應付帳款—關係人	七		28,144	3		75,285	8	
2200	其他應付款	六(七)		76,633	9		94,396	10	
2220	其他應付款項—關係人	六(七)及七		156	-		74	-	
2230	本期所得稅負債			21,358	3		5,017	1	
2280	租賃負債—流動			8,658	1		8,482	1	
2399	其他流動負債—其他			1,373	-		990	-	
21XX	<b>流動負債合計</b>			<u>250,018</u>	<u>29</u>		<u>361,346</u>	<u>40</u>	
<b>非流動負債</b>									
2580	租賃負債—非流動			7,202	1		15,860	2	
25XX	<b>非流動負債合計</b>			<u>7,202</u>	<u>1</u>		<u>15,860</u>	<u>2</u>	
2XXX	<b>負債總計</b>			<u>257,220</u>	<u>30</u>		<u>377,206</u>	<u>42</u>	
<b>權益</b>									
<b>歸屬於母公司業主之權益</b>									
股本									
3110	普通股股本	六(十)		120,740	14		120,740	13	
資本公積									
3200	資本公積	六(十一)		17,006	2		17,006	2	
保留盈餘									
3310	法定盈餘公積	六(十二)		41,549	5		41,285	5	
3320	特別盈餘公積			3,686	-		-	-	
3350	未分配盈餘			431,362	50		346,667	38	
其他權益									
3400	其他權益		(	5,322)	(	1)	(	3,686)	-
31XX	<b>歸屬於母公司業主之權益合計</b>			<u>609,021</u>	<u>70</u>		<u>522,012</u>	<u>58</u>	
3XXX	<b>權益總計</b>			<u>609,021</u>	<u>70</u>		<u>522,012</u>	<u>58</u>	
重大或有負債及未認列之合約承諾 九									
3X2X	<b>負債及權益總計</b>		\$	<u>866,241</u>	<u>100</u>	\$	<u>899,218</u>	<u>100</u>	

後附合併財務報表附註為本合併財務報告之一部分，請併同參閱。

董事長：李承元



經理人：林大鈞



會計主管：李銘相



網石棒辣椒股份有限公司及子公司  
合併綜合損益表  
民國110年及109年1月1日至12月31日

單位：新台幣仟元  
(除每股盈餘為新台幣元外)

項目	附註	110 年 度			109 年 度		
		金 額	%	金 額	%	金 額	%
4000 營業收入	六(十三)及七	\$ 1,080,718	100	\$ 837,049	100		
5000 營業成本	六(三)(五) (十八)(十九)	( 744,348)	( 69)	( 604,666)	( 72)		
5900 營業毛利		336,370	31	232,383	28		
營業費用	六(三)(四)(五) (十八)(十九)						
6100 推銷費用		( 149,590)	( 14)	( 154,475)	( 19)		
6200 管理費用		( 48,993)	( 4)	( 50,985)	( 6)		
6000 營業費用合計		( 198,583)	( 18)	( 205,460)	( 25)		
6900 營業利益		137,787	13	26,923	3		
營業外收入及支出							
7100 利息收入	六(十四)	1,035	-	3,104	-		
7010 其他收入	六(十五)	662	-	162	-		
7020 其他利益及損失	六(六)(十六)	( 26,552)	( 3)	( 25,995)	( 3)		
7050 財務成本	六(十七)	( 322)	-	( 126)	-		
7000 營業外收入及支出合計		( 25,177)	( 3)	( 22,855)	( 3)		
7900 稅前淨利		112,610	10	4,068	-		
7950 所得稅費用	六(二十)	( 23,965)	( 2)	( 1,425)	-		
8200 本期淨利		\$ 88,645	8	\$ 2,643	-		
<b>後續可能重分類至損益之項目</b>							
8361 國外營運機構財務報表換算之 兌換差額		(\$ 1,636)	-	(\$ 3,046)	-		
8360 後續可能重分類至損益之項 目總額		( 1,636)	-	( 3,046)	-		
8500 本期綜合損益總額		\$ 87,009	8	(\$ 403)	-		
淨(損)利歸屬於：							
8610 母公司業主		\$ 88,645	8	\$ 2,643	-		
綜合損益總額歸屬於：							
8710 母公司業主		\$ 87,009	8	(\$ 403)	-		
基本每股盈餘	六(二十一)						
9750 基本每股盈餘		\$ 7.34		\$ 0.22			
稀釋每股盈餘	六(二十一)						
9850 稀釋每股盈餘		\$ 7.33		\$ 0.22			

後附合併財務報表附註為本合併財務報告之一部分，請併同參閱。

董事長：李承元



經理人：林大鈞



會計主管：李銘相



網石棧林業股份有限公司及其子公司  
合併權益變動表  
民國110年及111年1月1日至12月31日



單位：新台幣仟元

附註	歸屬於本公司之權益		留用盈餘		業主盈餘		國外營運機構財務報表換算之兌換差額		合計
	實收資本	資本公積	資本公積	資本公積	資本公積	資本公積	資本公積	資本公積	
109年1月1日餘額	\$ 120,740	\$ 9,826	\$ 7,180	\$ 41,285	\$ 344,024	\$ (640)	\$ 522,415		
本期淨利	-	-	-	-	2,643	-	2,643		
本期其他綜合損益	-	-	-	-	-	(3,046)	(3,046)		
本期綜合損益總額	-	-	-	-	2,643	(3,046)	(403)		
109年12月31日餘額	\$ 120,740	\$ 9,826	\$ 7,180	\$ 41,285	\$ 346,667	\$ (3,686)	\$ 522,012		
110年1月1日餘額	\$ 120,740	\$ 9,826	\$ 7,180	\$ 41,285	\$ 346,667	\$ (3,686)	\$ 522,012		
本期淨利	-	-	-	-	88,645	-	88,645		
本期其他綜合損益	-	-	-	-	-	(1,636)	(1,636)		
本期綜合損益總額	-	-	-	-	88,645	(1,636)	87,009		
盈餘指撥及分配：									
提列法定盈餘公積	-	-	-	264	(264)	-	-		
提列特別盈餘公積	-	-	-	-	(3,686)	-	-		
110年12月31日餘額	\$ 120,740	\$ 9,826	\$ 7,180	\$ 41,549	\$ 431,362	\$ (5,322)	\$ 609,021		

六(十二)

後附合併財務報表附註為本合併財務報告之一部分，請併同參閱。



董事長：李承元



經理人：林大鈞



會計主管：李銘相

  
 網石棒辣椒股份有限公司及子公司  
 合併現金流量表  
 民國110年及109年1月1日至12月31日

單位：新台幣仟元

	附註	110 年 度	109 年 度
<b>營業活動之現金流量</b>			
本期稅前淨利		\$ 112,610	\$ 4,068
調整項目			
收益費損項目			
折舊費用	六(三)(四) (十八)	11,051	12,834
各項攤提	六(五)(十八)	19,275	8,446
利息收入	六(十四)	( 1,035 )	( 3,104 )
非金融資產減損損失	六(五)(六) (十六)	10,033	-
利息費用	六(十七)	322	126
與營業活動相關之資產/負債變動數			
與營業活動相關之資產之淨變動			
應收帳款(含關係人)		100,659	( 101,329 )
其他應收款(含關係人)		( 4,584 )	8,118
存貨		-	12
預付款項		( 6,063 )	( 6,607 )
其他流動資產		48	5,477
其他非流動資產—其他		87	548
與營業活動相關之負債之淨變動			
合約負債-流動		( 320 )	( 1,751 )
應付帳款(含關係人)		( 113,874 )	73,815
其他應付款(含關係人)		( 11,985 )	56,081
其他流動負債—其他		383	990
營運產生之現金流入		116,607	57,724
收取之利息		1,035	3,104
支付之利息		( 322 )	( 126 )
支付之所得稅		( 7,593 )	( 1,890 )
營業活動之淨現金流入		109,727	58,812
<b>投資活動之現金流量</b>			
取得不動產、廠房及設備	六(三)	( 1,371 )	( 299 )
取得無形資產	六(二十二)	( 17,071 )	( 26,472 )
存出保證金減少		5	439
投資活動之淨現金流出		( 18,437 )	( 26,332 )
<b>籌資活動之現金流量</b>			
租賃負債本金償還	六(二十三)	( 8,482 )	( 8,486 )
籌資活動之淨現金流出		( 8,482 )	( 8,486 )
匯率影響數		( 1,230 )	( 2,314 )
本期現金及約當現金增加數		81,578	21,680
期初現金及約當現金餘額		637,691	616,011
期末現金及約當現金餘額		\$ 719,269	\$ 637,691

後附合併財務報表附註為本合併財務報告之一部分，請併同參閱。

董事長：李承元



經理人：林大鈞



會計主管：李銘相



  
網石辣椒股份有限公司及子公司  
合併財務報表附註  
民國110年度及109年度

單位：新台幣仟元  
(除特別註明者外)

一、公司沿革

網石辣椒股份有限公司(以下簡稱「本公司」)設立於民國101年7月，於同年開始營業。本公司及子公司(以下統稱「本集團」)主要營業項目為資訊軟體服務等。Netmarble Corporation 持有本集團70%之股權，為本集團之母公司。

二、通過財務報告之日期及程序

本合併財務報告已於民國111年3月24日提報董事會後發布。

三、新發布及修訂準則及解釋之適用

(一)已採用金融監督管理委員會(以下簡稱「金管會」)認可之新發布、修正後國際財務報導準則之影響

下表彙列金管會認可之民國110年適用之國際財務報導準則之新發布、修正及修訂之準則及解釋：

新發布/修正/修訂準則及解釋	國際會計準則理事會 發布之生效日
國際財務報導準則第4號之修正「暫時豁免適用國際財務報導準則第9號之延長」	民國110年1月1日
國際財務報導準則第9號、國際會計準則第39號、國際財務報導準則第7號、國際財務報導準則第4號及國際財務報導準則第16號之第二階段修正「利率指標變革」	民國110年1月1日
國際財務報導準則第16號之修正「2021年6月30日後之新型冠狀病毒肺炎相關租金減讓」	民國110年4月1日(註)
註：金管會允許提前於民國110年1月1日適用。	

本集團經評估上述準則及解釋對本集團財務狀況與財務績效並無重大影響。

(二)尚未採用金管會認可之新發布、修正後國際財務報導準則之影響

下表彙列金管會認可之民國111年適用之國際財務報導準則之新發布、修正及修訂之準則及解釋：

新發布/修正/修訂準則及解釋	國際會計準則理事會 發布之生效日
國際財務報導準則第3號之修正「對觀念架構之索引」	民國111年1月1日
國際會計準則第16號之修正「不動產、廠房及設備：達到預定使用狀態前之價款」	民國111年1月1日

國際會計準則理事會  
發布之生效日

新發布/修正/修訂準則及解釋	國際會計準則理事會 發布之生效日
國際會計準則第37號之修正「虧損性合約—履行合約之成本」	民國111年1月1日
2018-2020週期之年度改善	民國111年1月1日

本集團經評估上述準則及解釋對本集團財務狀況與財務績效並無重大影響。

(三) 國際會計準則理事會已發布但尚未經金管會認可之國際財務報導準則之影響

下表彙列國際會計準則理事會已發布但尚未納入金管會認可之國際財務報導準則之新發布、修正及修訂之準則及解釋：

新發布/修正/修訂準則及解釋	國際會計準則理事會 發布之生效日
國際財務報導準則第10號及國際會計準則第28號之修正「投資者與其關聯企業或合資間之資產出售或投入」	待國際會計準則理事會 決定
國際財務報導準則第17號「保險合約」	民國112年1月1日
國際財務報導準則第17號「保險合約」之修正	民國112年1月1日
國際財務報導準則第17號之修正「初次適用國際財務報導準則第17號及國際財務報導準則第9號-比較資訊」	民國112年1月1日
國際會計準則第1號之修正「負債之流動或非流動分類」	民國112年1月1日
國際會計準則第1號之修正「會計政策之揭露」	民國112年1月1日
國際會計準則第8號之修正「會計估計之定義」	民國112年1月1日
國際會計準則第12號之修正「與單一交易所產生之資產及負債有關之遞延所得稅」	民國112年1月1日

本集團經評估上述準則及解釋對本集團財務狀況與財務績效並無重大影響。

四、重大會計政策之彙總說明

編製本合併財務報告所採用之主要會計政策說明如下。除另有說明外，此等政策在所有報導期間一致地適用。

(一) 遵循聲明

本合併財務報告係依據證券發行人財務報告編製準則與金管會認可之國際財務報導準則、國際會計準則、解釋及解釋公告(以下簡稱 IFRSs)編製。

(二) 編製基礎

1. 本合併財務報告係按歷史成本編製。
2. 編製符合金管會認可之國際財務報導準則、國際會計準則、解釋及解釋公告(以下簡稱 IFRSs)之財務報告需要使用一些重要會計估計，在應用本集團的會計政策過程中亦需要管理階層運用其判斷，涉及高度判斷或複雜性之項目，或涉及合併財務報告之重大假設及估計之項目，請詳附註五說明。

### (三) 合併基礎

#### 1. 合併財務報告編製原則

(1) 本集團將所有子公司納入合併財務報告編製之個體。子公司指受本集團控制之個體(包括結構型個體)，當本集團暴露於來自對該個體之參與之變動報酬或對該等變動報酬享有權利，且透過對該個體之權力有能力影響該等報酬時，本集團即控制該個體。子公司自本集團取得控制之日起納入合併財務報告，於喪失控制之日起終止合併。

(2) 集團內公司間之交易、餘額及未實現損益業已銷除。子公司之會計政策已作必要之調整，與本集團採用之政策一致。

#### 2. 列入合併財務報告之子公司：

投資公司		所持股權百分比			
名稱	子公司名稱	業務性質	110年12月31日	109年12月31日	說明
本公司	香港棒辣椒有限公司	資訊軟體服務	100.00	100.00	

3. 未列入合併財務報告之子公司：無。

4. 子公司會計期間不同之調整及處理方式：無。

5. 重大限制：無。

6. 對本集團具重大性之非控制權益之子公司：無。

### (四) 外幣換算

本集團內每一個體之財務報告所列之項目，均係以該個體營運所處主要經濟環境之貨幣(即功能性貨幣)衡量。本合併財務報告係以本公司之功能性貨幣新台幣作為表達貨幣列報。

#### 1. 外幣交易及餘額

(1) 外幣交易採用交易日或衡量日之即期匯率換算為功能性貨幣，換算此等交易產生之換算差額認列為當期損益。

(2) 外幣貨幣性資產及負債餘額，按資產負債表日之即期匯率評價調整，因調整而產生之換算差額認列為當期損益。

(3) 外幣非貨幣性資產及負債餘額，屬透過損益按公允價值衡量者，按資產負債表日之即期匯率評價調整，因調整而產生之兌換差額認列為當期損益；屬透過其他綜合損益按公允價值衡量者，按資產負債表日之即期匯率評價調整，因調整而產生之兌換差額認列於其他綜合損益項目；屬非按公允價值衡量者，則按初始交易日之歷史匯率衡量。

(4) 所有兌換損益於損益表之「其他利益及損失」列報。

#### 2. 國外營運機構之換算

功能性貨幣與表達貨幣不同之所有集團個體，其經營結果和財務狀況以下列方式換算為表達貨幣：

(1) 表達於每一資產負債表之資產及負債係以該資產負債表日之收盤匯率換算；

- (2) 表達於每一綜合損益表之收益及費損係以當期平均匯率換算；及
- (3) 所有因換算而產生之兌換差額認列為其他綜合損益。

#### (五) 資產負債區分流動及非流動之分類標準

1. 資產符合下列條件之一者，分類為流動資產：

- (1) 預期將於正常營業週期中實現該資產，或意圖將其出售或消耗者。
- (2) 主要為交易目的而持有者。
- (3) 預期於資產負債表日後十二個月內實現者。
- (4) 現金或約當現金，但於資產負債表日後至少十二個月交換或用以清償負債受到限制者除外。

本集團將所有不符合上述條件之資產分類為非流動。

2. 負債符合下列條件之一者，分類為流動負債：

- (1) 預期將於正常營業週期中清償者。
- (2) 主要為交易目的而持有者。
- (3) 預期於資產負債表日後十二個月內到期清償者。
- (4) 不能無條件將清償期限遞延至資產負債表日後至少十二個月者。負債之條款，可能依交易對方之選擇，以發行權益工具而導致清償者，不影響其分類。

本集團將所有不符合上述條件之負債分類為非流動。

#### (六) 現金及約當現金

約當現金係指短期並具高度流動性之投資，該投資可隨時轉換成定額現金且價值變動之風險甚小。定期存款符合前述定義且其持有目的係為滿足營運上之短期現金承諾者，分類為約當現金。

#### (七) 應收帳款

- 1. 係指依合約約定，已具無條件收取因移轉商品或勞務所換得對價金額權利之帳款。
- 2. 屬未付息之短期應收帳款，因折現之影響不大，本集團係以原始發票金額衡量。

#### (八) 金融資產減損

本集團於每一資產負債表日，就按攤銷後成本衡量之金融資產與包含重大財務組成部分之應收帳款，考量所有合理且可佐證之資訊(包括前瞻性者)後，對自原始認列後信用風險並未顯著增加者，按 12 個月預期信用損失金額衡量備抵損失；對自原始認列後信用風險已顯著增加者，按存續期間預期信用損失金額衡量備抵損失；就不包含重大財務組成部分之應收帳款或合約資產，按存續期間預期信用損失金額衡量備抵損失。

#### (九) 金融資產之除列

當本集團對收取來自金融資產現金流量之合約權利失效時，將除列金融資產。

#### (十) 不動產、廠房及設備

1. 不動產、廠房及設備係以取得成本為入帳基礎。
2. 後續成本只有在與該項目有關之未來經濟效益很有可能流入本集團，且該項目之成本能可靠衡量時，才包括在資產之帳面金額或認列為一項單獨資產。被重置部分之帳面金額應除列。所有其他維修費用於發生時認列為當期損益。
3. 不動產、廠房及設備之後續衡量採成本模式，按估計耐用年限以直線法计提折舊，各項組成若屬重大，則單獨提列折舊。
4. 本集團於每一財務年度結束日對各項資產之殘值、耐用年限及折舊方法進行檢視，若殘值及耐用年限之預期值與先前之估計不同時，或資產所含之未來經濟效益之預期消耗型態已有重大變動，則自變動發生日起依國際會計準則第8號「會計政策、會計估計變動及錯誤」之會計估計變動規定處理。各項資產之耐用年限如下：

機器設備	3~5年
辦公設備	5年
其他設備	2~3年

#### (十一) 承租人之租賃交易－使用權資產/租賃負債

1. 租賃資產於可供本集團使用之日認列為使用權資產及租賃負債。當租賃合約係屬短期租賃或低價值標的資產之租賃時，將租賃給付採直線法於租賃期間認列為費用。
2. 租賃負債於租賃開始日將尚未支付之租賃給付按本集團增額借款利率折現後之現值認列，租賃給付包括：
  - (1) 固定給付，減除可收取之任何租賃誘因；
  - (2) 取決於某項指數或費率之變動租賃給付；  
後續採利息法按攤銷後成本法衡量，於租賃期間提列利息費用。當非屬合約修改造成租賃期間或租賃給付變動時，將重評估租賃負債，並將再衡量數調整使用權資產。
3. 使用權資產於租賃開始日按成本認列，成本包括：
  - (1) 租賃負債之原始衡量金額；
  - (2) 於開始日或之前支付之任何租賃給付；
  - (3) 發生之任何原始直接成本；及  
後續採成本模式衡量，於使用權資產之耐用年限屆滿時或租賃期間屆滿時兩者之較早者，提列折舊費用。當租賃負債重評估時，使用權資產將調整租賃負債之任何再衡量數。
4. 對減少租賃範圍之租賃修改，承租人將減少使用權資產之帳面金額以反映租賃部分或全面之終止，並將其與租賃負債再衡量金額間之差額認列於損益中。

(十二) 無形資產

1. 電腦軟體以取得成本認列，依直線法按估計耐用年限 1~5 年攤銷。
2. 權利金主係線上遊戲軟體授權金等，以取得成本為入帳基礎，按估計效益年數，採直線法攤銷，攤銷年限為 1~4 年。

(十三) 非金融資產減損

本集團於資產負債表日針對有減損跡象之資產，估計其可回收金額，當可回收金額低於其帳面價值時，則認列減損損失。可回收金額係指一項資產之公允價值減處分成本或其使用價值，兩者較高者。當以前年度已認列資產減損之情況不存在或減少時，則迴轉減損損失，惟迴轉減損損失而增加之資產帳面金額，不超過該資產若未認列減損損失情況下減除折舊或攤銷後之帳面金額。

(十四) 應付帳款及票據

1. 係指因賒購商品或勞務所發生之債務及因營業與非因營業而發生之應付票據。
2. 屬未付息之短期應付帳款及票據，因折現之影響不大，本集團係以原始發票金額衡量。

(十五) 金融負債之除列

本集團於合約所載之義務履行、取消或到期時，除列金融負債。

(十六) 金融資產及負債之互抵

當有法律上可執行之權利將所認列之金融資產及負債金額抵銷，且意圖以淨額基礎交割或同時實現資產及清償負債時，始可將金融資產及金融負債互抵，並於資產負債表中以淨額表達。

(十七) 員工福利

1. 短期員工福利

短期員工福利係以預期支付之非折現金額衡量，並於相關服務提供時認列為費用。

2. 退休金

確定提撥計畫

係依權責發生基礎將應提撥之退休基金數額認列為當期之退休金成本。預付提撥金於可退還現金或減少未來給付之範圍內認列為資產。

3. 離職福利

離職福利係於正常退休日前終止對員工之聘僱或當員工決定接受公司之福利邀約以換取聘僱之終止而提供之福利。本集團係於不再能撤銷離職福利之要約或於認列相關重組成本之孰早者時認列費用。不預期在資產負債表日後 12 個月全部清償之福利應予以折現。

#### 4. 員工酬勞及董監酬勞

員工酬勞及董監事酬勞係於具法律或推定義務且金額可合理估計時，認列為費用及負債。嗣後決議實際配發金額與估列金額有差異時，則按會計估計變動處理。另以股票發放員工酬勞者，計算股數之基礎為董事會決議日前一日收盤價。

#### (十八) 員工股份基礎給付

以權益交割之股份基礎給付協議係於給與日以所給與權益商品之公允價值衡量所取得之員工勞務，於既得期間認列為酬勞成本，並相對調整權益。權益商品之公允價值應反映市價既得條件及非既得條件之影響。認列之酬勞成本係隨著預期將符合服務條件及非市價既得條件之獎酬數量予以調整，直至最終認列金額係以既得日既得數量認列。

#### (十九) 所得稅

1. 所得稅費用包含當期及遞延所得稅。除與列入其他綜合損益或直接列入權益之項目有關之所得稅分別列入其他綜合損益或直接列入權益外，所得稅係認列於損益。
2. 本集團依據營運及產生應課稅所得之所在國家在資產負債表日已立法或已實質性立法之稅率計算當期所得稅。管理階層就適用所得稅相關法規定期評估所得稅申報之狀況，並在適用情況下根據預期須向稅捐機關支付之稅款估列所得稅負債。未分配盈餘依所得稅法加徵之所得稅，嗣盈餘產生年度之次年度於股東會通過盈餘分派案後，始就實際盈餘之分派情形，認列未分配盈餘所得稅費用。
3. 遞延所得稅採用資產負債表法，按資產及負債之課稅基礎與其於合併資產負債表之帳面金額所產生之暫時性差異認列。若遞延所得稅源自交易(不包括企業合併)中對資產或負債之原始認列，且在交易當時未影響會計利潤或課稅所得(課稅損失)，則不予認列。若投資子公司產生之暫時性差異，本集團可以控制暫時性差異迴轉之時點，且暫時性差異很有可能於可預見之未來不會迴轉者則不予認列。遞延所得稅採用在資產負債表日已立法或已實質性立法，並於有關之遞延所得稅資產實現或遞延所得稅負債清償時預期適用之稅率及稅法為準。
4. 遞延所得稅資產於暫時性差異很有可能用以抵減未來應課稅所得之範圍內認列，並於每一資產負債表日重評估未認列及已認列之遞延所得稅資產。
5. 當有法定執行權將所認列之當期所得稅資產及負債金額互抵且有意圖以淨額基礎清償或同時實現資產及清償負債時，始將當期所得稅資產及當期所得稅負債互抵；當有法定執行權將當期所得稅資產及當期所得稅負債互抵，且遞延所得稅資產及負債由同一稅捐機關課徵所得稅之同一納稅主體、或不同納稅主體產生但各主體意圖以淨額基礎清償或同時實現資產及清償負債時，始將遞延所得稅資產及負債互抵。

## (二十)股本

普通股分類為權益。直接歸屬於發行新股或認股權之增額成本以扣除所得稅後之淨額於權益中列為價款減項。

## (二十一)股利分配

分派予本公司股東之股利於本公司股東會決議分派股利時於財務報告認列，分派現金股利認列為負債。

## (二十二)收入認列

### 1. 線上遊戲收入

本集團從事線上遊戲服務的提供，待遊戲玩家於遊戲充值後，可於遊戲中以扣點方式購買各項服務或虛擬寶物。本集團的收入認列，係於收取遊戲價金時予以遞延並帳列「合約負債」項下。並在扣點後，按各服務期間或虛擬寶物的預計存續期間，分期攤銷認列為收入。因移轉所承諾之商品或服務予客戶與客戶付款之時間間隔未有超過一年者，因此本集團並未調整交易價格以反映貨幣時間價值。

### 2. 勞務收入

本集團受託提供遊戲之客戶服務、技術支援服務及行銷服務等，並依合約規定收取勞務收入。

## (二十三)營運部門

本集團營運部門資訊與提供給主要營運決策者之內部管理報告採一致之方式報導。主要營運決策者負責分配資源予營運部門並評估其績效，經辨識本集團之主要營運決策者為董事會。

## 五、重大會計判斷、估計及假設不確定性之主要來源

本集團編製本合併財務報告時，管理階層已運用其判斷以決定所採用之會計政策，並依據資產負債表日當時之情況對於未來事件之合理預期以作出會計估計及假設。所作出之重大會計估計與假設可能與實際結果存有差異，將考量歷史經驗及其他因子持續評估及調整。該等估計及假設具有導致資產及負債帳面金額於下個財務年度重大調整之風險。請詳下列對重大會計判斷、估計與假設不確定性之說明：

(一)會計政策採用之重要判斷：無。

(二)重要會計估計及假設

### 遊戲權利金(無形資產)減損評估

資產減損評估過程中，本集團需依賴主觀判斷並依據資產使用模式及產業特性，決定特定資產群組之獨立現金流量、資產耐用年數及未來可能產生之收益與費損，任何由於經濟狀況之變遷或集團策略所帶來的估計改變均可能在未來造成重大減損。

民國 110 年 12 月 31 日，本集團認列減損損失後之權利金為 \$16,601。

## 六、重要會計項目之說明

### (一) 現金及約當現金

	110年12月31日	109年12月31日
庫存現金	\$ 100	\$ 100
活期存款	364,689	388,231
定期存款	354,480	249,360
	<u>\$ 719,269</u>	<u>\$ 637,691</u>

1. 本集團往來之金融機構信用品質良好，且本集團與多家金融機構往來以分散信用風險，預期發生違約之可能性甚低。
2. 本集團未有將現金及約當現金提供質押之情形。

### (二) 應收帳款(含關係人部份)

	110年12月31日	109年12月31日
應收帳款	\$ 89,729	\$ 190,388
減：備抵損失	-	-
	<u>\$ 89,729</u>	<u>\$ 190,388</u>

1. 本集團應收帳款之帳齡分析及信用風險資訊，請詳附註十二(二)之說明。
2. 民國110年及109年12月31日之應收帳款餘額均為客戶合約所產生，另於民國109年1月1日客戶合約之應收帳款餘額為\$89,059。
3. 本集團並未持有任何的擔保品。
4. 在不考慮所持有之擔保品或其他信用增強之情況下，最能代表本集團應收帳款於民國110年及109年12月31日信用風險最大暴險金額分別為\$89,729及\$190,388。

### (三) 不動產、廠房及設備

	110年			
	機器設備	辦公設備	其他	合計
1月1日				
成本	\$ 34,006	\$ 8,263	\$ 11,804	\$ 54,073
累計折舊及減損	( 32,057)	( 6,539)	( 11,804)	( 50,400)
	<u>\$ 1,949</u>	<u>\$ 1,724</u>	<u>\$ -</u>	<u>\$ 3,673</u>
1月1日	\$ 1,949	\$ 1,724	\$ -	\$ 3,673
增添	653	718	-	1,371
折舊費用	( 1,398)	( 980)	-	( 2,378)
12月31日	<u>\$ 1,204</u>	<u>\$ 1,462</u>	<u>\$ -</u>	<u>\$ 2,666</u>
12月31日				
成本	\$ 34,659	\$ 8,981	\$ 11,804	\$ 55,444
累計折舊及減損	( 33,455)	( 7,519)	( 11,804)	( 52,778)
	<u>\$ 1,204</u>	<u>\$ 1,462</u>	<u>\$ -</u>	<u>\$ 2,666</u>

	109年			
	機器設備	辦公設備	其他	合計
1月1日				
成本	\$ 33,895	\$ 8,075	\$ 11,804	\$ 53,774
累計折舊及減損	( 30,642)	( 5,636)	( 9,685)	( 45,963)
	<u>\$ 3,253</u>	<u>\$ 2,439</u>	<u>\$ 2,119</u>	<u>\$ 7,811</u>
1月1日	\$ 3,253	\$ 2,439	\$ 2,119	\$ 7,811
增添	111	188	-	299
折舊費用	( 1,415)	( 903)	( 2,119)	( 4,437)
12月31日	<u>\$ 1,949</u>	<u>\$ 1,724</u>	<u>\$ -</u>	<u>\$ 3,673</u>
12月31日				
成本	\$ 34,006	\$ 8,263	\$ 11,804	\$ 54,073
累計折舊及減損	( 32,057)	( 6,539)	( 11,804)	( 50,400)
	<u>\$ 1,949</u>	<u>\$ 1,724</u>	<u>\$ -</u>	<u>\$ 3,673</u>

上項不動產、廠房及設備皆為本集團所持有並供自用。

#### (四)租賃交易－承租人

1. 本集團租賃之標的資產包括建物、車位及公務車，租賃合約之期間為3年。租賃合約是採個別協商並包含各種不同的條款及條件。
2. 使用權資產之帳面價值與認列之折舊費用資訊如下：

	帳面金額	
	110年12月31日	109年12月31日
房屋及建築	\$ 14,871	\$ 22,983
公務車	748	1,309
	<u>\$ 15,619</u>	<u>\$ 24,292</u>
	折舊費用	
	110年度	109年度
房屋及建築	\$ 8,112	\$ 8,023
公務車	561	374
	<u>\$ 8,673</u>	<u>\$ 8,397</u>

3. 本集團於民國110年及109年度使用權資產之增添分別為\$0及\$26,017。
4. 與租賃合約有關之損益項目資訊如下：

	110年度	109年度
影響當期損益之項目		
租賃負債之利息費用	\$ 322	\$ 126
屬短期租賃合約之費用	3,578	3,608

5. 本集團於民國 110 年及 109 年度租賃現金流出總額分別為 \$12,382 及 \$12,220。

(五) 無形資產

	110年		
	權利金	電腦軟體	合計
1月1日			
成本	\$ 78,608	\$ 3,925	\$ 82,533
累計攤銷及減損	( 54,084)	( 2,062)	( 56,146)
	<u>\$ 24,524</u>	<u>\$ 1,863</u>	<u>\$ 26,387</u>
1月1日	\$ 24,524	\$ 1,863	\$ 26,387
增添	14,030	1,139	15,169
攤銷費用	( 17,885)	( 1,390)	( 19,275)
減損損失	( 3,465)	-	( 3,465)
匯率影響數	( 603)	-	( 603)
12月31日	<u>\$ 16,601</u>	<u>\$ 1,612</u>	<u>\$ 18,213</u>
12月31日			
成本	\$ 51,149	\$ 5,064	\$ 56,213
累計攤銷及減損	( 34,548)	( 3,452)	( 38,000)
	<u>\$ 16,601</u>	<u>\$ 1,612</u>	<u>\$ 18,213</u>
	109年		
	權利金	電腦軟體	合計
1月1日			
成本	\$ 75,450	\$ 4,250	\$ 79,700
累計攤銷及減損	( 73,701)	( 2,577)	( 76,278)
	<u>\$ 1,749</u>	<u>\$ 1,673</u>	<u>\$ 3,422</u>
1月1日	\$ 1,749	\$ 1,673	\$ 3,422
增添	30,805	1,553	32,358
攤銷費用	( 7,083)	( 1,363)	( 8,446)
匯率影響數	( 947)	-	( 947)
12月31日	<u>\$ 24,524</u>	<u>\$ 1,863</u>	<u>\$ 26,387</u>
12月31日			
成本	\$ 78,608	\$ 3,925	\$ 82,533
累計攤銷及減損	( 54,084)	( 2,062)	( 56,146)
	<u>\$ 24,524</u>	<u>\$ 1,863</u>	<u>\$ 26,387</u>

無形資產攤銷明細如下：

	110年度	109年度
營業成本	\$ 17,885	\$ 7,083
管理費用	1,390	1,363
	<u>\$ 19,275</u>	<u>\$ 8,446</u>

(六) 非金融資產減損

1. 本集團民國 110 年度所認列之減損損失為 \$10,033，明細如下：

	110年度	
	認列於 當期損益	認列於 其他綜合損益
減損損失—無形資產	\$ 3,465	\$ -
減損損失—預付款項	6,568	-
	<u>\$ 10,033</u>	<u>\$ -</u>

2. 本公司於 110 年度因線上遊戲權利金(列於「無形資產」)及相關之預付最低保證分成費(列於「預付款項」)之預計可回收金額小於帳面價值，而認列減損損失。本集團係採用使用價值作為減損測試之可回收金額，民國 110 年度遊戲權利金及預付最低保證分成費攤銷後帳面價值分別為 \$16,601 及 \$6,213。

3. 本公司民國 109 年度無非金融資產減損情形。

(七) 其他應付款(含關係人部分)

	110年12月31日	109年12月31日
應付薪資及獎金	\$ 32,434	\$ 24,614
應付廣告費	25,041	57,847
點數發行未儲值款項	2,615	3,123
其他	16,699	8,886
	<u>\$ 76,789</u>	<u>\$ 94,470</u>

(八) 退休金

本集團依據「勞工退休金條例」之規定，訂有確定提撥之退休辦法，適用於本國籍之員工。本集團就員工適用「勞工退休金條例」所定之勞工退休金制度部分，每月按薪資之 6% 提繳勞工退休金至勞保局員工個人帳戶，員工退休金之支付依員工個人之退休金專戶及累積收益之金額採月退休金或一次退休金方式領取。民國 110 年及 109 年度，本集團依上開退休金辦法認列之退休金成本分別為 \$4,036 及 \$3,988。

### (九) 股份基礎給付

1. 本公司民國 109 年度之股份基礎給付協議如下：

協議之類型	給與日	給與數量	合約期間	既得條件
員工認股權計畫	104.11.27	50,000	5年	2年之服務

2. 上述股份基礎給付協議之詳細資訊如下：

	109年	
	認股權數量	加權平均 履約價格(元)
1月1日期初流通在外認股權	40,000	\$ 62
本期逾期失效認股權	( 40,000)	62
12月31日期末流通在外認股權	-	-
12月31日期末可執行認股權	-	-

3. 本集團給與之股份基礎給付交易使用 Black-Scholes 選擇權評價模式估計認股選擇權之公允價值，相關資訊如下：

協議之類型	給與日	股價(元)	履約價格			預期 續期間	預期 股利	無風險 利率	每單位公 允價值(元)
			價格 (元)	預期 波動率	預期存 續期間				
員工認股權計畫	104.11.27	\$ 52.79	\$ 62	42.08%	3.5年	-	0.65%	\$ 13.70	

4. 本集團於民國 109 年度未有認列股份基礎給付交易之費用。

### (十) 股本

民國 110 年 12 月 31 日，本公司額定資本額為 \$200,000 (其中 \$20,000 保留供發行員工認股權憑證)，分為 20,000 仟股，實收資本額為 \$120,740，每股面額 10 元。本公司已發行股份之股款均已收訖。

### (十一) 資本公積

1. 依公司法規定，超過票面金額發行股票所得之溢額及受領贈與之所得之資本公積，除得用於彌補虧損外，於公司無累積虧損時，按股東原有股份之比例發給新股或現金。另依證券交易法之相關規定，以上開資本公積撥充資本時，每年以其合計數不超過實收資本額百分之十為限。公司非於盈餘公積填補資本虧損仍有不足時，不得以資本公積補充之。

2. 本公司資本公積之變動情形，請詳合併權益變動表之說明。

### (十二) 保留盈餘

1. (1) 依本公司章程規定，年度決算如有盈餘，應先提繳稅款，彌補以往年度虧損，次提 10% 為法定盈餘公積，惟法定盈餘公積已達實收資本額時，得免繼續提存，並依法提列或迴轉特別盈餘公積，如尚有盈餘，由董事會擬具盈餘分派議案提請股東會決議分派之。

(2) 本公司分配股利之政策，須視集團目前及未來之投資環境、資金需求、國內外競爭狀況及資本預算等因素，兼顧股東利益及公司長期

財務規劃，就可分配盈餘提撥股東股利，其中現金股利不得低於股利總額之 10%。惟此項股東現金股利之比率，得視當年度實際獲利及資金需求狀況，經股東會議調整之。

- 法定盈餘公積除彌補公司虧損及按股東原有股份之比例發給新股或現金外，不得使用之，惟發給新股或現金者，以該項公積超過實收資本額百分之二十五之部分為限。
- 本公司分派盈餘時，依法令規定須就當年度資產負債表日之其他權益項目借方餘額提列特別盈餘公積始得分派，嗣後其他權益項目借方餘額迴轉時，迴轉金額得列入可供分派盈餘中。
- 民國 109 年 6 月 29 日經股東會議不分派民國 108 年度盈餘。
- 本公司於民國 110 年 8 月 31 日經股東會議通過民國 109 年度盈餘分派案如下：

	109年度
法定盈餘公積	\$ 264
特別盈餘公積	3,686

- 本公司民國 110 年度盈餘分派議案，截至會計師查核報告日止，尚未經董事會議通過。

上述有關董事會提議及股東會議盈餘分配情形，可至公開資訊觀測站查詢。

- 有關員工酬勞及董監酬勞資訊，請詳附註六(十九)。

### (十三) 營業收入

	110年度	109年度
客戶合約之收入	\$ 1,080,718	\$ 837,049

#### 1. 客戶合約收入之細分

本集團之收入源於提供隨時間逐步移轉及於某一時點移轉之商品及勞務，收入可細分為下列地理區域：

110年度	台灣	香港	合計
部門收入	\$ 218,135	\$ 862,583	\$ 1,080,718
收入認列時點			
於某一時點認列之收入	\$ 211,681	\$ 851,294	\$ 1,062,975
隨時間逐步認列之收入	6,454	11,289	17,743
	\$ 218,135	\$ 862,583	\$ 1,080,718
109年度	台灣	香港	合計
部門收入	\$ 249,219	\$ 587,830	\$ 837,049
收入認列時點			
於某一時點認列之收入	\$ 237,393	\$ 555,483	\$ 792,876
隨時間逐步認列之收入	11,826	32,347	44,173
	\$ 249,219	\$ 587,830	\$ 837,049

## 2. 合約負債

本集團認列客戶合約收入相關之合約負債如下：

	<u>110年12月31日</u>	<u>109年12月31日</u>
合約負債：		
合約負債-線上遊戲收入	\$ <u>63,190</u>	\$ <u>63,510</u>
	<u>110年度</u>	<u>109年度</u>
合約負債期初餘額本期認列收入		
線上遊戲收入	\$ <u>62,877</u>	\$ <u>65,261</u>
(十四) <u>利息收入</u>		
	<u>110年度</u>	<u>109年度</u>
銀行存款利息	\$ 1,018	\$ 3,104
其他利息收入	17	-
	<u>\$ 1,035</u>	<u>\$ 3,104</u>
(十五) <u>其他收入</u>		
	<u>110年度</u>	<u>109年度</u>
其他收入	\$ 662	\$ 162
(十六) <u>其他利益及損失</u>		
	<u>110年度</u>	<u>109年度</u>
外幣兌換損失	\$ 16,519	\$ 25,995
無形資產減損損失	3,465	-
其他減損損失	6,568	-
	<u>\$ 26,552</u>	<u>\$ 25,995</u>
(十七) <u>財務成本</u>		
	<u>110年度</u>	<u>109年度</u>
利息費用	\$ 322	\$ 126
(十八) <u>費用性質之額外資訊</u>		

功能別 性質別	110年度			109年度		
	屬於營業 成本者	屬於營業 費用者	合計	屬於營業 成本者	屬於營業 費用者	合計
員工福利費用	\$ 7,797	\$102,387	\$110,184	\$ 7,624	\$93,734	\$101,358
折舊費用	1,399	9,652	11,051	1,415	11,419	12,834
攤銷費用	17,885	1,390	19,275	7,083	1,363	8,446

(十九) 員工福利費用

	<u>110年度</u>	<u>109年度</u>
薪資費用	\$ 93,214	\$ 85,699
勞健保費用	8,504	7,788
退休金費用	4,036	3,988
董事酬金	930	930
其他用人費用	3,500	2,953
	<u>\$ 110,184</u>	<u>\$ 101,358</u>

1. 依本公司章程規定，本公司依當年度獲利狀況扣除累積虧損後，如尚有餘額，應提撥員工酬勞1~3%，董事及監察人酬勞不高於5%。
2. 本公司民國110年及109年度員工酬勞估列金額分別為\$1,112及\$25；董監酬勞估列金額均為\$0，前述金額帳列薪資費用科目。

民國110年係依當年度之獲利情況，分別以1%及0%估列。估列金額與董事會決議實際配發金額一致，其中員工酬勞以現金之方式發放。

經董事會決議之民國109年度員工酬勞及董監酬勞與民國109年度財務報告認列之金額一致。

本公司董事會通過之員工及董監酬勞相關資訊可至公開資訊觀測站查詢。

(二十) 所得稅

1. 所得稅費用

所得稅費用組成部分：

	<u>110年度</u>	<u>109年度</u>
當期所得稅：		
當期所得產生之所得稅	\$ 23,536	\$ 5,670
以前年度所得稅低(高)估數	328	( 1,227)
當期所得稅總額	<u>23,864</u>	<u>4,443</u>
遞延所得稅：		
暫時性差異之原始產生及迴轉	101	( 3,018)
所得稅費用	<u>\$ 23,965</u>	<u>\$ 1,425</u>

2. 所得稅費用與會計利潤關係

	<u>110年度</u>	<u>109年度</u>
稅前淨利按法定稅率計算之所得稅	\$ 22,456	\$ 400
按稅法規定免課稅之所得	( 982)	87
暫時性差異未認列遞延所得稅資產	-	565
以前年度所得稅低(高)估數	328	( 1,227)
國外所得扣繳數	2,163	1,600
所得稅費用	<u>\$ 23,965</u>	<u>\$ 1,425</u>

3. 因暫時性差異、課稅損失及投資抵減而產生之各遞延所得稅資產或負債金額如下：

	110年度		
	1月1日	認列於損益	12月31日
暫時性差異：			
－遞延所得稅資產：			
未實現費用	\$ 1,120	\$ 186	\$ 1,306
未實現兌換損失	3,615	( 287)	3,328
合 計	<u>\$ 4,735</u>	<u>(\$ 101)</u>	<u>\$ 4,634</u>
	109年度		
	1月1日	認列於損益	12月31日
暫時性差異：			
－遞延所得稅資產：			
未實現費用	\$ 945	\$ 175	\$ 1,120
未實現兌換損失	744	2,871	3,615
其他	28	( 28)	-
合 計	<u>\$ 1,717</u>	<u>\$ 3,018</u>	<u>\$ 4,735</u>

4. 本公司營利事業所得稅業經稅捐稽徵機關核定至民國 108 年度。

(二十一) 每股盈餘

	110年度		
	稅後金額	加權平均流通 在外股數(仟股)	每股盈餘 (元)
<u>基本每股盈餘</u>			
歸屬於母公司普通股股東之本期淨利	<u>\$ 88,645</u>	<u>12,074</u>	<u>\$ 7.34</u>
<u>稀釋每股盈餘</u>			
歸屬於母公司普通股股東之本期淨利	\$ 88,645	-	
具稀釋作用之潛在普通股之影響			
－員工酬勞	-	16	
屬於母公司普通股股東之本期淨利加 潛在普通股之影響	<u>\$ 88,645</u>	<u>12,090</u>	<u>\$ 7.33</u>

	109年度		
	稅後金額	加權平均流通 在外股數(仟股)	每股盈餘 (元)
<u>基本每股盈餘</u>			
歸屬於母公司普通股股東之本期淨利	\$ 2,643	12,074	\$ 0.22
<u>稀釋每股盈餘</u>			
歸屬於母公司普通股股東之本期淨利	\$ 2,643	12,074	
具稀釋作用之潛在普通股之影響			
- 員工認股權	-	8	
屬於母公司普通股股東之本期淨利加 潛在普通股之影響	\$ 2,643	12,082	\$ 0.22

(二十二) 現金流量補充資訊

僅有部份現金支付之投資活動：

	110年度	109年度
購置無形資產	\$ 15,169	\$ 32,358
加：期初應付款	6,446	775
減：期末應付款	( 4,397)	( 6,446)
匯率影響數	( 147)	( 215)
本期支付現金	\$ 17,071	\$ 26,472

(二十三) 來自籌資活動之負債之變動

	110年	
	租賃負債	來自籌資活動之負債總額
1月1日	\$ 24,342	\$ 24,342
籌資現金流量之變動	( 8,482)	( 8,482)
12月31日	\$ 15,860	\$ 15,860
	109年	
	租賃負債	來自籌資活動之負債總額
1月1日	\$ 6,811	\$ 6,811
籌資現金流量之變動	( 8,486)	( 8,486)
其他非現金之變動	26,017	26,017
12月31日	\$ 24,342	\$ 24,342

七、關係人交易

(一) 關係人之名稱及關係

關係人名稱	與本集團關係
Netmarble Corporation(Netmarble)	本集團之母公司
Netmarble US Inc.(Netmarble US)	兄弟公司

(二) 與關係人間之重大交易事項

1. 營業收入

	<u>110年度</u>	<u>109年度</u>
勞務提供：		
Netmarble	\$ 108,754	\$ 89,537
兄弟公司	<u>110</u>	<u>-</u>
	<u>\$ 108,864</u>	<u>\$ 89,537</u>

本公司與 Netmarble 簽訂提供其遊戲之售後服務，收款期間為月結 30 天。

2. 營業成本

	<u>110年度</u>	<u>109年度</u>
分成費：		
Netmarble	\$ 216,089	\$ 78,219

本集團與 Netmarble 簽訂授權協議，取得多款線上遊戲軟體之授權，並依約支付授權金。另本公司自遊戲正式收費之日起，依營業收入之一定比例支付銷售分成費。本公司與其訂定之分成費率與其他廠商並無重大異常。

3. 應收關係人款項

	<u>110年12月31日</u>	<u>109年12月31日</u>
Netmarble	\$ 30,300	\$ 19,521

應收關係人款項主要來自勞務提供，銷售交易之款項收款期間為月結 30 天。該應收款項並無抵押及附息。

4. 其他應收款

	<u>110年12月31日</u>	<u>109年12月31日</u>
Netmarble	\$ 4,214	\$ 315

其他應收關係人款項主要為廣告代墊款，收款期間為交易後兩個月到期。該應收款項並無抵押及附息。

5. 應付關係人款項

	<u>110年12月31日</u>	<u>109年12月31日</u>
Netmarble	\$ 28,144	\$ 75,285

應付關係人款項係主要來自遊戲權利金分成費，付款期間為月結 90 天。該應付款項並無附息。

6. 其他應付款

	<u>110年12月31日</u>	<u>109年12月31日</u>
Netmarble	\$ 156	\$ 74

(三) 主要管理階層薪酬資訊

	<u>110年度</u>	<u>109年度</u>
薪資及其他短期員工福利	\$ 10,881	\$ 8,686
退職後福利	<u>801</u>	<u>421</u>
	<u>\$ 11,682</u>	<u>\$ 9,107</u>

八、質押之資產

無。

九、重大或有負債及未認列之合約承諾

本集團與數家線上遊戲開發商簽訂有線上遊戲軟體授權合約，主要合約內容如下：

(一) 授權經營期間為 1~4 年。

(二) 本集團應自遊戲正式收費之日起，依遊戲營業收入之一定比例支付銷售分成費。

(三) 部份合約訂有最低保證銷售分成費條款：截至民國 110 年 12 月 31 日止，本集團無已簽訂合約但尚未正式營運之遊戲。上述已預付之最低保證分成費列於「預付款項」科目項下，可扣抵未來應付之銷售分成費。

十、重大之災害損失

無。

十一、重大之期後事項

無。

十二、其他

(一) 資本管理

本集團之資本管理目標，係為保障集團能繼續經營，維持最佳資本結構以降低資金成本，並為股東提供報酬。

(二) 金融工具

1. 金融工具之種類

	<u>110年12月31日</u>	<u>109年12月31日</u>
<u>金融資產</u>		
按攤銷後成本衡量之金融資產		
現金及約當現金	\$ 719,269	\$ 637,691
應收帳款(含關係人)	89,729	190,388
其他應收款(含關係人)	6,699	2,115
存出保證金	<u>2,355</u>	<u>2,360</u>
	<u>\$ 818,052</u>	<u>\$ 832,554</u>

	110年12月31日	109年12月31日
<b>金融負債</b>		
按攤銷後成本衡量之金融負債		
應付帳款(含關係人)	\$ 78,650	\$ 188,877
其他應付款(含關係人)	76,789	94,470
	<u>\$ 155,439</u>	<u>\$ 283,347</u>
租賃負債	\$ 15,860	\$ 24,342

## 2. 風險管理政策

- (1) 本集團日常營運受多項財務風險之影響，包含市場風險(包括匯率風險及利率風險)、信用風險及流動性風險。本集團整體風險管理政策著重於金融市場的不可預測事項，並尋求可降低對本集團財務狀況及財務績效之潛在不利影響。
- (2) 風險管理工作由本集團財務部按照董事會核准之政策執行。本集團財務部透過與集團營運單位密切合作，負責辨認、評估與規避財務風險。

## 3. 重大財務風險之性質及程度

### (1) 市場風險

#### 匯率風險

- A. 本集團係跨國營運，因此受相對與本公司及各子公司功能性貨幣不同的交易所產生之匯率風險，主要為美元。相關匯率風險來自未來之商業交易及已認列之資產與負債。
- B. 本集團管理階層已訂定政策，規定集團內公司管理相對其功能性貨幣之匯率風險。當未來商業交易已認列資產或負債係以非功能性貨幣之外幣計價時，匯率風險便會產生。
- C. 本集團從事之業務涉及若干非功能性貨幣(本公司之功能性貨幣為新台幣，部分子公司之功能性貨幣為美元)，故受匯率波動之影響，具重大匯率波動影響之外幣資產及負債資訊如下：

	110年12月31日		
	<u>外幣(仟元)</u>	<u>匯率</u>	<u>帳面金額</u> (新台幣)
<b>(外幣:功能性貨幣)</b>			
<b>金融資產</b>			
<u>貨幣性項目</u>			
美金:新台幣	20,434	27.68	\$ 565,613

109年12月31日

	外幣(仟元)	匯率		帳面金額 (新台幣)
<b>(外幣:功能性貨幣)</b>				
<u>金融資產</u>				
<u>貨幣性項目</u>				
	美金：新台幣	16,991	28.48	\$ 483,904

D. 本集團貨幣性項目因匯率波動具重大影響於民國 110 年及 109 年度認列之全部兌換損失(含已實現及未實現)彙總金額分別為 \$16,519 及 \$25,995。

E. 本集團因重大匯率波動影響之外幣市場風險分析如下：

110年度				
敏感度分析				
變動幅度		影響(損)益		影響其他綜合(損)益
<b>(外幣:功能性貨幣)</b>				
<u>金融資產</u>				
<u>貨幣性項目</u>				
	美金：新台幣	1%	\$ 5,656	\$ -
109年度				
敏感度分析				
變動幅度		影響(損)益		影響其他綜合(損)益
<b>(外幣:功能性貨幣)</b>				
<u>金融資產</u>				
<u>貨幣性項目</u>				
	美金：新台幣	1%	\$ 4,839	\$ -

利率風險

本集團之利率風險來自部分採機動利率方式計息之定期存款。

(2) 信用風險

- A. 本集團之信用風險係因客戶無法履行合約義務而導致本集團財務損失之風險，主要來自交易對手無法清償按收款條件支付之應收帳款，及分類為按攤銷後成本衡量之金融資產的合約現金流量。
- B. 信用風險係本集團因客戶或金融工具之交易對手無法履行合約義務而產生財務損失之風險。本集團依內部明定之授信政策，於訂定付款及提出交貨之條款與條件前，須就其每一新客戶進行管理及信用風險分析。內部風險控管係透過考慮其財務狀況、過往經驗及其他因素，以評估客戶之信用品質。主要信用風險來自現金及約當現金及存放於銀行之存款，並包括尚未收現之應收帳款。對銀行及金融機構而言，僅有信用評等良好之機構，才會被

接納為交易對象。

- C. 本集團採用 IFRS 9 提供之前提假設，作為判斷自原始認列後金融工具之信用風險是否有顯著增加之依據，並納入國發會景氣指標查詢系統對未來前瞻性的考量調整按特定期間歷史及現時資訊所建立之損失率，以估計應收帳款的備抵損失。
- D. 本集團採用 IFRS 9 提供前提假設，當合約款項按約定之支付條款逾期超過 90 天，視為已發生違約。
- E. 本集團採用簡化做法以準備矩陣為基礎估計預期信用損失。
- F. 本集團納入國發會景氣指標查詢系統對未來前瞻性的考量調整按特定期間歷史及現時資訊所建立之損失率，以估計預期信用損失。

民國 110 年及 109 年 12 月 31 日應收帳款帳齡皆未逾期，金額為 \$89,729 及 \$190,388。本集團採用簡化做法以準備矩陣為基礎估計預期信用損失，民國 110 年及 109 年 12 月 31 日備抵損失金額皆為 \$0。

(3) 流動性風險

- A. 現金流量預測是由集團內各營運個體執行，並由集團財務部予以彙總。集團財務部監控集團流動資金需求之預測，確保其有足夠資金得以支應營運需要。
- B. 本集團各營運個體所持有之剩餘現金，將投資於付息之活期存款及定期存款，其所選擇之工具具有適當之到期日或足夠流動性，以因應上述預測並提供充足之調度水位。
- C. 下表係本集團之非衍生金融負債，按相關到期日予以分組，係依據資產負債表日至合約到期日之剩餘期間進行分析。除應付帳款及其他應付款，其未折現合約現金流量金額約當於其帳面價值，並於一年內到期外，餘金融負債之未折現合約現金流量金額詳下表所述：

非衍生性金融負債：

110年12月31日	1年以內	1至2年內	2年以上
租賃負債	\$ 8,845	\$ 7,253	\$ -

非衍生性金融負債：

109年12月31日	1年以內	1至2年內	2年以上
租賃負債	\$ 8,805	\$ 8,845	\$ 7,253

(三) 其他事項

因新型冠狀病毒肺炎疫情流行以及政府推動多項防疫措施之影響，目前本集團仍維持正常營運規模，並持續進行新遊戲代理，本集團營運未有重大影響。

十三、附註揭露事項

(一) 重大交易事項相關資訊

1. 資金貸與他人：無。

2. 為他人背書保證：無。
3. 期末持有有價證券情形（不包含投資子公司、關聯企業及合資控制部分）：無。
4. 累積買進或賣出同一有價證券之金額達新台幣三億元或實收資本額百分之二十以上：無。
5. 取得不動產之金額達新台幣三億元或實收資本額百分之二十以上：無。
6. 處分不動產之金額達新台幣三億元或實收資本額百分之二十以上：無。
7. 與關係人進、銷貨之金額達新台幣一億元或實收資本額百分之二十以上：請詳附表一。
8. 應收關係人款項達新台幣一億元或實收資本額百分之二十以上：附表二。
9. 從事衍生工具交易：無。
10. 母公司與子公司及各子公司間之業務關係及重要交易往來情形及金額：請詳附表三。

(二) 轉投資事業相關資訊

被投資公司名稱、所在地區等相關資訊(不包含大陸被投資公司)：請詳附表四。

(三) 大陸投資資訊

無。

十四、部門資訊

(一) 一般性資訊

本集團管理階層已依據營運決策者於制定決策所使用之報導資訊辨認應報導部門。

本集團營運決策者以地區別之角度經營業務；地區上，本集團目前著重於台灣及香港之線上遊戲業務。本集團揭露之營運部門均係以線上遊戲為主要收入來源。

(二) 部門資訊之衡量

本集團營運決策者係以稅前損益評估營運部門之表現，並為績效衡量之基礎。

(三) 部門損益、資產及負債之資訊

提供予主要營運決策者之應報導部門資訊如下：

	110年度			
	台灣	香港	調整及銷除	合計
外部收入	\$ 218,135	\$ 862,583	\$ -	\$1,080,718
內部收入	180,308	-	( 180,308)	-
部門收入	<u>\$ 398,443</u>	<u>\$ 862,583</u>	<u>(\$ 180,308)</u>	<u>\$1,080,718</u>
部門損益-稅前	<u>\$ 110,119</u>	<u>\$ 5,242</u>	<u>(\$ 2,751)</u>	<u>\$ 112,610</u>
部門資產	<u>\$ 737,282</u>	<u>\$ 333,381</u>	<u>(\$ 204,422)</u>	<u>\$ 866,241</u>

	109年度			
	台灣	香港	調整及銷除	合計
外部收入	\$ 249,219	\$ 587,830	\$ -	\$ 837,049
內部收入	87,365	-	( 87,365)	-
部門收入	<u>\$ 336,584</u>	<u>\$ 587,830</u>	<u>(\$ 87,365)</u>	<u>\$ 837,049</u>
部門損益-稅前	<u>\$ 2,437</u>	<u>(\$ 1,053)</u>	<u>(\$ 2,684)</u>	<u>\$ 4,068</u>
部門資產	<u>\$ 665,777</u>	<u>\$ 366,008</u>	<u>(\$ 132,567)</u>	<u>\$ 899,218</u>

(四) 部門損益與資產及與其相關之調節資訊

1. 提供予主要營運決策者之外部收入，與綜合損益表內之收入採用一致之衡量方式，且本集團應報導部門(損)益為稅前(損)益，無須調節。
2. 提供予主要營運決策者之總資產金額，與資產負債表之資產採一致之衡量方式，且本集團應報導部門資產等於總資產，無須調節。

(五) 產品別及勞務別資訊

請詳附註六(十三)。

(六) 地區別資訊

本集團民國110年及109年度地區別資訊如下：

	110年度		109年度	
	收入	非流動資產	收入	非流動資產
台灣	\$ 218,135	\$ 27,013	\$ 249,219	\$ 37,137
香港	862,583	16,601	587,830	24,524
合計	<u>\$ 1,080,718</u>	<u>\$ 43,614</u>	<u>\$ 837,049</u>	<u>\$ 61,661</u>

(七) 重要客戶資訊

本集團民國 110 年及 109 年度重要客戶資訊如下：

	<u>110年度</u>	<u>109年度</u>
	<u>收入</u>	<u>收入</u>
丁	\$ 688,893	\$ 475,137
丙	241,691	230,047
乙	108,754	89,537

上列重要客戶資訊係本集團透過通路商銷售線上遊戲點數卡產品之銷售額。

【附表一】

網石棒辣股份有限公司及子公司  
與關係人進、銷貨之金額達新台幣一億元或實收資本額百分之二十以上  
民國110年1月1日至12月31日

進(銷)貨之公司	交易對象名稱	關係	交易情形			交易條件與一般交易不同之情形及原因			應收(付)票據、帳款	估總應收(付)票據、帳款之比率	備註
			進(銷)貨金額	佔總進(銷)貨之比率	授信期間	單價	授信期間	餘額			
本公司	Netmarble Corporation	直接母公司	進(銷)貨 (\$ 108,754 )	( 10.06% )	月結30天	正常	正常	\$ 30,300	33.77%	-	
本公司	Netmarble Corporation	直接母公司	進貨 216,089	29.03%	月結90天	正常	正常	( 28,144 )	( 35.78% )		
本公司	香港棒辣有限公司	子公司	進(銷)貨 ( 180,308 )	( 45.5% )	45-60天	正常	正常	141,191	76.15%		

註：詳合併財務報表七(二)2. 應收關係人款項之說明。

【附表二】

網石棒辣椒股份有限公司及子公司  
應收關係人款項達新台幣一億元或實收資本額百分之二十以上  
民國 110 年 12 月 31 日

單位：新台幣千元  
(除特別註明者外)

帳列應收款 項之公司	交易對象名稱	關係	應收關係人款 項餘額	週轉率	逾期應收關係人款項		應收關係人款項 期後收回金額	提列備抵 損失金額
					金額	處理方式		
本公司	Netmarble Corporation	直接母公司	\$ 30,300	註	\$ -	-	\$ 20,503	-
本公司	香港棒辣椒有限公司	子公司	141,191	註	-	-	141,191	-

註：詳合併財務報表七(二)2. 應收關係人款項之說明。

【附表三】

網石棒辣椒股份有限公司及子公司  
 母公司與子公司及各子公司間之業務關係及重要交易往來情形及金額  
 民國 110 年 1 月 1 日至 12 月 31 日

單位：新台幣仟元  
 (除特別註明者外)

編號 (註 1)	交易人名稱	交易往來對象	與交易人之關係 (註 2)		交易往來情形			佔合併總營收或總資產之比率(註 3)
			科目	金額	交易條件	註 4		
0	本公司	香港棒辣椒有限公司	1	營業收入	\$ 180,308	註 4	16.68%	
0	本公司	香港棒辣椒有限公司	1	應收帳款	141,191		16.30%	

註 1：母公司及子公司相互間之業務往來資訊應分別於編號欄註明，編號之填寫方法如下：

(1). 母公司填 0。

(2). 子公司依公司別由阿拉伯數字 1 開始依序編號。

註 2：與交易人之關係有以下三種，標示種類即可(若係母子公司間或各子公司間之同一筆交易，則無須重複揭露。如：母公司對子公司之交易，若母公司已揭露，則子公司部分無須重複揭露；子公司對子公司之交易，若其一子公司已揭露，則另一子公司無須重複揭露)：

(1). 母公司對子公司。

(2). 子公司對母公司。

(3). 子公司對子公司。

註 3：交易往來金額佔合併總營收或總資產比率之計算，若屬資產負債項目者，以期末餘額佔合併總資產之方式計算；若屬損益項目者，以期中累積金額佔合併總營收之方式計算。

註 4：係依雙方簽訂之合約辦理。

【附表四】

網石棒辣椒股份有限公司及子公司  
被投資公司名稱、所在地區等相關資訊(不包含大陸被投資公司)

民國110年1月1日至12月31日

單位：新台幣千元  
(除特別註明者外)

投資公司 名稱	被投資公司 名稱	所在 地區	主要營業 項目	原始投資金額		期末持有 比率(%)	帳面金額		被投資公司 本期(損)益	本期認列之 投資(損)益	備註
				本期末	去年年底		股數	帳面金額			
本公司	香港棒辣椒 有限公司	香港	資訊軟體 服務	\$ 78,375	\$ 78,375	2,500,000	100.00	\$ 58,201	\$ 2,751	\$ 2,751	子公司



會計師查核報告

(111)財審報字第 21004137 號

網石棒辣椒股份有限公司 公鑒：

## 查核意見

網石棒辣椒股份有限公司民國 110 年及 109 年 12 月 31 日之個體資產負債表，暨民國 110 年及 109 年 1 月 1 日至 12 月 31 日之個體綜合損益表、個體權益變動表、個體現金流量表，以及個體財務報表附註(包括重大會計政策彙總)，業經本會計師查核竣事。

依本會計師之意見，上開個體財務報表在所有重大方面係依照證券發行人財務報告編製準則編製，足以允當表達網石棒辣椒股份有限公司民國 110 年及 109 年 12 月 31 日之個體財務狀況，暨民國 110 年及 109 年 1 月 1 日至 12 月 31 日之個體財務績效及個體現金流量。

## 查核意見之基礎

本會計師係依照會計師查核簽證財務報表規則及中華民國一般公認審計準則執行查核工作。本會計師於該等準則下之責任將於會計師查核個體財務報表之責任段進一步說明。本會計師所隸屬事務所受獨立性規範之人員已依中華民國會計師職業道德規範，與網石棒辣椒股份有限公司保持超然獨立，並履行該規範之其他責任。本會計師相信已取得足夠及適切之查核證據，以作為表示查核意見之基礎。

## 關鍵查核事項

關鍵查核事項係指依本會計師之專業判斷，對網石棒辣椒股份有限公司民國 110 年度個體財務報表之查核最為重要之事項。該等事項已於查核個體財務報表整體及形成查核意見之過程中予以因應，本會計師並不對該等事項單獨表示意見。

網石棒辣椒股份有限公司民國 110 年度個體財務報表之關鍵查核事項如下：

### 遊戲點數收入認列之正確性

#### 事項說明

有關收入認列之會計政策，請詳個體財務報表附註四(二十二)；營業收入之類型，請詳個體財務報表附註六(十三)。

網石棒辣椒股份有限公司遊戲點數收入之認列，係依消費者於遊戲點數銷售通路購買遊戲點數進行儲值後，再依據儲值點數耗用數量計算並認為營業收入。由於遊戲點數之儲值及耗用高度仰賴資訊系統，因此系統彙總儲值及耗用情形的過程對於確保營業收入之正確性至為重要，因此本會計師將遊戲點數收入認列之正確性列為查核最為重要事項之一。

#### 因應之查核程序

本會計師對上開關鍵查核事項所敘明之特定層面已執行之因應程序彙列如下：

1. 與管理階層訪談以瞭解及檢視遊戲點數收入認列之程序，暨其於財務報表比較期間一致的採用。
2. 抽查公司與遊戲點數銷售通路間之對帳暨收款情形。
3. 抽查系統中消費者遊戲點數儲值及耗用紀錄之正確性。
4. 取得系統產生之遊戲點數耗用報表並確認與收入認列之金額一致。

#### **採用權益法之投資-香港棒辣椒有限公司遊戲代理權利金減損損失**

民國 110 年度網石棒辣椒股份有限公司針對持有之子公司-香港棒辣椒有限公司，採用權益法之投資金額為新台幣 58,201 仟元，對網石棒辣椒股份有限公司個體財務報表影響重大，故將香港棒辣椒有限公司之關鍵查核事項-遊戲代理權利金減損損失評估列為關鍵查核事項。

#### 事項說明

香港棒辣椒有限公司主要營業項目為遊戲代理營運，透過與遊戲開發商簽訂遊戲代理合約並支付相關權利金以取得遊戲代理權。在市場高度競爭情況下，遊戲生命週期可能與代理合約授權期間不一致，管理階層須判斷按合約期間攤提之權利金帳面價值與其可回收金額是否存有差異並認列損失，因管理階層做成此項決定須運用重大判斷，因此本會計師將遊戲代理權利金減損損失之評估列為查核最為重要事項之一。

#### 因應之查核程序

本會計師對上開關鍵查核事項所敘明之特定層面已執行之因應程序彙列如下：

1. 與管理階層訪談以瞭解及檢視遊戲代理權利金減損之評估程序，暨其於財務報表比較期間一致的採用。

2. 取得管理階層編製之遊戲代理權利金減損評估表並執行下列程序：

- (1) 驗證管理階層評估個別遊戲營運情況減損跡象之適當性，以確認有減損跡象之個別遊戲已列入該報表。
- (2) 詢問管理階層編製未來現金流量之基礎假設並與相關歷史或佐證資料核對。
- (3) 測試減損評估表各項數字加總之正確性。

### **管理階層與治理單位對個體財務報表之責任**

管理階層之責任係依照證券發行人財務報告編製準則編製允當表達之個體財務報表，且維持與個體財務報表編製有關之必要內部控制，以確保個體財務報表未存有導因於舞弊或錯誤之重大不實表達。

於編製個體財務報表時，管理階層之責任亦包括評估網石棒辣椒股份有限公司繼續經營之能力、相關事項之揭露，以及繼續經營會計基礎之採用，除非管理階層意圖清算網石棒辣椒股份有限公司或停止營業，或除清算或停業外別無實際可行之其他方案。

網石棒辣椒股份有限公司之治理單位(含審計委員會)負有監督財務報導流程之責任。

### **會計師查核個體財務報表之責任**

本會計師查核個體財務報表之目的，係對個體財務報表整體是否存在導因於舞弊或錯誤之重大不實表達取得合理確信，並出具查核報告。合理確信係高度確信，惟依照中華民國一般公認審計準則執行之查核工作無法保證必能偵出個體財務報表存有之重大不實表達。不實表達可能導因於舞弊或錯誤。如不實表達之個別金額或彙總數可合理預期將影響個體財務報表使用者所作之經濟決策，則被認為具有重大性。

本會計師依照中華民國一般公認審計準則查核時，運用專業判斷並保持專業上之懷疑。本會計師亦執行下列工作：

1. 辨認並評估個體財務報表導因於舞弊或錯誤之重大不實表達風險；對所評估之風險設計及執行適當之因應對策；並取得足夠及適切之查核證據以作為查核意見之基礎。因舞弊可能涉及共謀、偽造、故意遺漏、不實聲明或踰越內部控制，故未偵出導因於舞弊之重大不實表達之風險高於導因於錯誤者。
2. 對與查核攸關之內部控制取得必要之瞭解，以設計當時情況下適當之查核程序，惟其目的非對網石棒辣椒股份有限公司內部控制之有效性表示意見。
3. 評估管理階層所採用會計政策之適當性，及其所作會計估計與相關揭露之合理性。

4. 依據所取得之查核證據，對管理階層採用繼續經營會計基礎之適當性，以及使網石棒辣椒股份有限公司繼續經營之能力可能產生重大疑慮之事件或情況是否存在重大不確定性，作出結論。本會計師若認為該等事件或情況存在重大不確定性，則須於查核報告中提醒個體財務報表使用者注意個體財務報表之相關揭露，或於該等揭露係屬不適當時修正查核意見。本會計師之結論係以截至查核報告日所取得之查核證據為基礎。惟未來事件或情況可能導致網石棒辣椒股份有限公司不再具有繼續經營之能力。
5. 評估個體財務報表（包括相關附註）之整體表達、結構及內容，以及個體財務報表是否允當表達相關交易及事件。
6. 對於網石棒辣椒股份有限公司內組成個體之財務資訊取得足夠及適切之查核證據，以對個體財務報表表示意見。本會計師負責個體查核案件之指導、監督及執行，並負責形成個體財務報表之查核意見。

本會計師與治理單位溝通之事項，包括所規劃之查核範圍及時間，以及重大查核發現（包括於查核過程中所辨認之內部控制顯著缺失）。

本會計師從與治理單位溝通之事項中，決定對網石棒辣椒股份有限公司民國 110 年度個體財務報表查核之關鍵查核事項。本會計師於查核報告中敘明該等事項，除非法令不允許公開揭露特定事項，或在極罕見情況下，本會計師決定不於查核報告中溝通特定事項，因可合理預期此溝通所產生之負面影響大於所增進之公眾利益。

資 誠 聯 合 會 計 師 事 務 所

王方瑜



會計師

林瑟凱



金融監督管理委員會

核准簽證文號：金管證審字第 1030027246 號

前行政院金融監督管理委員會證券期貨局

核准簽證文號：金管證六字第 0960072936 號

中華民國 111 年 3 月 24 日

  
 網石水泥股份有限公司  
 個體資產負債表  
 民國110年及109年12月31日

單位：新台幣仟元

資	產	附註	110年12月31日			109年12月31日		
			金	額	%	金	額	%
<b>流動資產</b>								
1100	現金及約當現金	六(一)	\$	456,985	62	\$	461,283	70
1170	應收帳款淨額	六(二)		13,919	2		14,057	2
1180	應收帳款－關係人淨額	六(二)及七		171,491	23		94,199	14
1210	其他應收款－關係人	七		9,244	1		1,119	-
1410	預付款項			410	-		660	-
1470	其他流動資產			19	-		236	-
11XX	<b>流動資產合計</b>			<u>652,068</u>	<u>88</u>		<u>571,554</u>	<u>86</u>
<b>非流動資產</b>								
1550	採用權益法之投資	六(三)		58,201	8		57,086	9
1600	不動產、廠房及設備	六(四)		2,666	1		3,673	-
1755	使用權資產	六(五)		15,619	2		24,292	4
1780	無形資產	六(六)		1,612	-		1,863	-
1840	遞延所得稅資產	六(二十)		4,634	1		4,735	1
1920	存出保證金			2,355	-		2,360	-
1990	其他非流動資產－其他			127	-		214	-
15XX	<b>非流動資產合計</b>			<u>85,214</u>	<u>12</u>		<u>94,223</u>	<u>14</u>
1XXX	<b>資產總計</b>		\$	<u>737,282</u>	<u>100</u>	\$	<u>665,777</u>	<u>100</u>

(續次頁)

  
 網石棒線股份有限公司  
 個體資產負債表  
 民國110年及109年12月31日

單位：新台幣仟元

負債及權益		附註	110年12月31日			109年12月31日				
			金	額	%	金	額	%		
<b>負債</b>										
<b>流動負債</b>										
2130	合約負債—流動	六(十三)	\$	14,943	2	\$	14,808	2		
2170	應付帳款			8,454	1		10,167	2		
2200	其他應付款	六(七)		69,627	9		90,899	14		
2220	其他應付款項—關係人	六(七)及七		156	-		74	-		
2230	本期所得稅負債			19,221	3		3,475	-		
2280	租賃負債—流動			8,658	1		8,482	1		
21XX	<b>流動負債合計</b>			<u>121,059</u>	<u>16</u>		<u>127,905</u>	<u>19</u>		
<b>非流動負債</b>										
2580	租賃負債—非流動			7,202	1		15,860	3		
25XX	<b>非流動負債合計</b>			<u>7,202</u>	<u>1</u>		<u>15,860</u>	<u>3</u>		
2XXX	<b>負債總計</b>			<u>128,261</u>	<u>17</u>		<u>143,765</u>	<u>22</u>		
<b>權益</b>										
<b>股本</b>										
3110	普通股股本	六(十)		120,740	16		120,740	18		
<b>資本公積</b>										
3200	資本公積	六(十一)		17,006	2		17,006	3		
<b>保留盈餘</b>										
3310	法定盈餘公積	六(十二)		41,549	6		41,285	6		
3320	特別盈餘公積			3,686	1		-	-		
3350	未分配盈餘			431,362	59		346,667	52		
<b>其他權益</b>										
3400	其他權益		(	5,322)	(	1)	(	3,686)	(	1)
3XXX	<b>權益總計</b>			<u>609,021</u>	<u>83</u>		<u>522,012</u>	<u>78</u>		
3X2X	<b>負債及權益總計</b>		\$	<u>737,282</u>	<u>100</u>	\$	<u>665,777</u>	<u>100</u>		

後附個體財務報表附註為本個體財務報告之一部分，請併同參閱。

董事長：李承元



經理人：林大鈞



會計主管：李銘相



網石棒棧股份有限公司  
個體綜合損益表  
民國110年及109年1月1日至12月31日



單位：新台幣仟元  
(除每股盈餘為新台幣元外)

項目	附註	110 年 度			109 年 度		
		金 額	%	金 額	%	金 額	%
4000 營業收入	六(十三)及七	\$ 398,443	100	\$ 336,585	100		
5000 營業成本	六(四)(六)	( 90,870)	( 22)	( 111,334)	( 33)		
5900 營業毛利		307,573	78	225,251	67		
營業費用	六(四)(五)(六) (十八)(十九)						
6100 推銷費用		( 138,321)	( 35)	( 147,689)	( 44)		
6200 管理費用		( 48,365)	( 12)	( 50,464)	( 15)		
6000 營業費用合計		( 186,686)	( 47)	( 198,153)	( 59)		
6900 營業利益		120,887	31	27,098	8		
營業外收入及支出							
7100 利息收入	六(十四)	1,022	-	3,036	1		
7010 其他收入	六(十五)	662	-	162	-		
7020 其他利益及損失	六(十六)	( 14,881)	( 4)	( 25,049)	( 7)		
7050 財務成本	六(十七)	( 322)	-	( 126)	-		
7070 採用權益法認列之子公司、關 聯企業及合資損益之份額	六(三)	2,751	1	( 2,684)	( 1)		
7000 營業外收入及支出合計		( 10,768)	( 3)	( 24,661)	( 7)		
7900 稅前淨利		110,119	28	2,437	1		
7950 所得稅(費用)利益	六(二十)	( 21,474)	( 6)	206	-		
8000 繼續營業單位本期淨利		88,645	22	2,643	1		
8200 本期淨利		\$ 88,645	22	\$ 2,643	1		
後續可能重分類至損益之項目							
8361 國外營運機構財務報表換算之 兌換差額		(\$ 1,636)	-	(\$ 3,046)	( 1)		
8360 後續可能重分類至損益之項 目總額		( 1,636)	-	( 3,046)	( 1)		
8500 本期綜合損益總額		\$ 87,009	22	(\$ 403)	-		
基本每股盈餘	六(二十一)						
9750 基本每股盈餘		\$ 7.34		\$ 0.22			
稀釋每股盈餘	六(二十一)						
9850 稀釋每股盈餘		\$ 7.33		\$ 0.22			

後附個體財務報表附註為本個體財務報告之一部分，請併同參閱。

董事長：李承元



經理人：林大鈞



會計主管：李銘相



網石棧米穀股份有限公司

個體財務報表

民國110年及109年12月31日

單位：新台幣仟元

附註	普通股股本	資本公積—資本公積	資本公積—資本公積	資本公積—資本公積	法定盈餘公積	特別盈餘公積	未分配盈餘	盈餘	國外營運機構財務報表換算之兌換差額		合計
									未分配盈餘	盈餘	
109年											
109年1月1日餘額	\$ 120,740	\$ 9,826	\$ 7,180	\$ 41,285	\$ 344,024	(\$ 640)	\$ 522,415				
本期淨利	-	-	-	-	2,643	-	2,643				2,643
本期其他綜合損益	-	-	-	-	-	(3,046)	(3,046)				(3,046)
本期綜合損益總額	-	-	-	-	2,643	(3,046)	(403)				(403)
109年12月31日餘額	\$ 120,740	\$ 9,826	\$ 7,180	\$ 41,285	\$ 346,667	(\$ 3,686)	\$ 522,012				
110年											
110年1月1日餘額	\$ 120,740	\$ 9,826	\$ 7,180	\$ 41,285	\$ 346,667	(\$ 3,686)	\$ 522,012				
本期淨利	-	-	-	-	88,645	-	88,645				88,645
本期其他綜合損益	-	-	-	-	-	(1,636)	(1,636)				(1,636)
本期綜合損益總額	-	-	-	-	88,645	(1,636)	87,009				87,009
盈餘指撥及分配：											
提列法定盈餘公積	-	-	-	264	-	-	(264)				-
提列特別盈餘公積	-	-	-	-	3,686	-	(3,686)				-
110年12月31日餘額	\$ 120,740	\$ 9,826	\$ 7,180	\$ 41,549	\$ 431,362	(\$ 5,322)	\$ 609,021				

後附個體財務報表附註為本個體財務報告之一部分，請併同參閱。



董事長：李承元



經理人：林大鈞



會計主管：李銘相

  
 網石棒鐵股份有限公司  
 個體現金流量表  
 民國110年及109年1月1日至12月31日

單位：新台幣仟元

	附註	110 年 度	109 年 度
<b>營業活動之現金流量</b>			
本期稅前淨利		\$ 110,119	\$ 2,437
調整項目			
收益費損項目			
折舊費用	六(四)(五)(十八)	11,051	12,834
各項攤提	六(六)(十八)	5,676	5,573
利息收入	六(十四)	( 1,022 )	( 3,036 )
利息費用	六(十七)	322	126
採用權益法認列之子公司、關聯企業及合資損失之份額	六(三)	( 2,751 )	2,683
與營業活動相關之資產/負債變動數			
與營業活動相關之資產之淨變動			
應收帳款(含關係人)		( 77,154 )	( 61,484 )
其他應收款(含關係人)		( 8,125 )	1,643
存貨		-	12
預付款項		250	( 140 )
其他流動資產		217	5,477
其他非流動資產—其他		87	548
與營業活動相關之負債之淨變動			
合約負債-流動		135	( 125 )
應付帳款(含關係人)		( 963 )	( 2,653 )
其他應付款(含關係人)		( 21,190 )	58,483
營運產生之現金流入		16,652	22,378
收取之利息		1,022	3,036
支付之利息		( 322 )	( 126 )
退還(支付)之所得稅		( 5,627 )	460
營業活動之淨現金流入		11,725	25,748
<b>投資活動之現金流量</b>			
取得不動產、廠房及設備	六(四)	( 1,371 )	( 299 )
取得無形資產	六(二十二)	( 6,175 )	( 5,788 )
存出保證金減少		5	439
投資活動之淨現金流出		( 7,541 )	( 5,648 )
<b>籌資活動之現金流量</b>			
租賃負債本金償還	六(二十三)	( 8,482 )	( 8,486 )
籌資活動之淨現金流出		( 8,482 )	( 8,486 )
本期現金及約當現金(減少)增加數		( 4,298 )	11,614
期初現金及約當現金餘額		461,283	449,669
期末現金及約當現金餘額		\$ 456,985	\$ 461,283

後附個體財務報表附註為本個體財務報告之一部分，請併同參閱。

董事長：李承元



經理人：林大鈞



會計主管：李鎔相



  
網石棒辣椒股份有限公司  
個體財務報表附註  
民國110年度及109年度

單位：新台幣仟元  
(除特別註明者外)

一、公司沿革

網石棒辣椒股份有限公司(以下簡稱「本公司」)設立於民國101年7月，並於同年開始營業，主要營業項目為資訊軟體服務等。Netmarble Corporation持有本公司70%之股權，為本公司之母公司。

二、通過財務報告之日期及程序

本個體財務報告已於民國111年3月24日經董事會通過發布。

三、新發布及修訂準則及解釋之適用

(一)已採用金融監督管理委員會(以下簡稱「金管會」)認可之新發布、修正後國際財務報導準則之影響

下表彙列金管會認可之民國110年適用之國際財務報導準則之新發布、修正及修訂之準則及解釋：

<u>新發布/修正/修訂準則及解釋</u>	<u>國際會計準則理事會 發布之生效日</u>
國際財務報導準則第4號之修正「暫時豁免適用國際財務報導準則第9號之延長」	民國110年1月1日
國際財務報導準則第9號、國際會計準則第39號、國際財務報導準則第7號、國際財務報導準則第4號及國際財務報導準則第16號之第二階段修正「利率指標變革」	民國110年1月1日
國際財務報導準則第16號之修正「2021年6月30日後之新型冠狀病毒肺炎相關租金減讓」	民國110年4月1日(註)
註：金管會允許提前於民國110年1月1日適用。	
本公司經評估上述準則及解釋對本公司財務狀況與財務績效並無重大影響。	

(二)尚未採用金管會認可之新發布、修正後國際財務報導準則之影響

下表彙列金管會認可之民國111年適用之國際財務報導準則之新發布、修正及修訂之準則及解釋：

<u>新發布/修正/修訂準則及解釋</u>	<u>國際會計準則理事會 發布之生效日</u>
國際財務報導準則第3號之修正「對觀念架構之索引」	民國111年1月1日
國際會計準則第16號之修正「不動產、廠房及設備：達到預定使用狀態前之價款」	民國111年1月1日
國際會計準則第37號之修正「虧損性合約—履行合約之成本」	民國111年1月1日
2018-2020週期之年度改善	民國111年1月1日

本公司經評估上述準則及解釋對本公司財務狀況與財務績效並無重大影響。

(三) 國際會計準則理事會已發布但尚未經金管會認可之國際財務報導準則之影響

下表彙列國際會計準則理事會已發布但尚未納入金管會認可之國際財務報導準則之新發布、修正及修訂之準則及解釋：

新發布/修正/修訂準則及解釋	國際會計準則理事會 發布之生效日
國際財務報導準則第10號及國際會計準則第28號之修正「投資者與其關聯企業或合資間之資產出售或投入」	待國際會計準則理事會決定
國際財務報導準則第17號「保險合約」	民國112年1月1日
國際財務報導準則第17號「保險合約」之修正	民國112年1月1日
國際財務報導準則第17號之修正「初次適用國際財務報導準則第17號及國際財務報導準則第9號-比較資訊」	民國112年1月1日
國際會計準則第1號之修正「負債之流動或非流動分類」	民國112年1月1日
國際會計準則第1號之修正「會計政策之揭露」	民國112年1月1日
國際會計準則第8號之修正「會計估計之定義」	民國112年1月1日
國際會計準則第12號之修正「與單一交易所產生之資產及負債有關之遞延所得稅」	民國112年1月1日

本公司經評估上述準則及解釋對本公司財務狀況與財務績效並無重大影響。

四、重大會計政策之彙總說明

編製本個體財務報告所採用之主要會計政策說明如下。除另有說明外，此等政策在所有報導期間一致地適用。

(一) 遵循聲明

本個體財務報告係依據證券發行人財務報告編製準則編製。

(二) 編製基礎

1. 本個體財務報告係按歷史成本編製。
2. 編製符合金管會認可之國際財務報導準則、國際會計準則、解釋及解釋公告(以下簡稱 IFRSs)之財務報告需要使用一些重要會計估計，在應用本公司的會計政策過程中亦需要管理階層運用其判斷，涉及高度判斷或複雜性之項目，或涉及個體財務報告之重大假設及估計之項目，請詳附註五說明。

(三) 外幣換算

本公司之個體財務報告所列之項目，均係以營運所處主要經濟環境之貨幣(即功能性貨幣)衡量。本個體財務報告係以本公司之功能性貨幣「新台幣」作為表達貨幣列報。

## 1. 外幣交易及餘額

- (1) 外幣交易採用交易日或衡量日之即期匯率換算為功能性貨幣，換算此等交易產生之換算差額認列為當期損益。
- (2) 外幣貨幣性資產及負債餘額，按資產負債表日之即期匯率評價調整，因調整而產生之換算差額認列為當期損益。
- (3) 外幣非貨幣性資產及負債餘額，屬透過損益按公允價值衡量者，按資產負債表日之即期匯率評價調整，因調整而產生之兌換差額認列為當期損益；屬透過其他綜合損益按公允價值衡量者，按資產負債表日之即期匯率評價調整，因調整而產生之兌換差額認列於其他綜合損益項目；屬非按公允價值衡量者，則按初始交易日之歷史匯率衡量。
- (4) 所有兌換損益於損益表之「其他利益及損失」列報。

## 2. 國外營運機構之換算

功能性貨幣與表達貨幣不同之所有集團個體，其經營結果和財務狀況以下列方式換算為表達貨幣：

- (1) 表達於每一資產負債表之資產及負債係以該資產負債表日之收盤匯率換算；
- (2) 表達於每一綜合損益表之收益及費損係以當期平均匯率換算；及
- (3) 所有因換算而產生之兌換差額認列為其他綜合損益。

### (四) 資產負債區分流動及非流動之分類標準

#### 1. 資產符合下列條件之一者，分類為流動資產：

- (1) 預期將於正常營業週期中實現該資產，或意圖將其出售或消耗者。
- (2) 主要為交易目的而持有者。
- (3) 預期於資產負債表日後十二個月內實現者。
- (4) 現金或約當現金，但於資產負債表日後至少十二個月交換或用以清償負債受到限制者除外。

本公司將所有不符合上述條件之資產分類為非流動。

#### 2. 負債符合下列條件之一者，分類為流動負債：

- (1) 預期將於正常營業週期中清償者。
- (2) 主要為交易目的而持有者。
- (3) 預期於資產負債表日後十二個月內到期清償者。
- (4) 不能無條件將清償期限遞延至資產負債表日後至少十二個月者。負債之條款，可能依交易對方之選擇，以發行權益工具而導致清償者，不影響其分類。

本公司將所有不符合上述條件之負債分類為非流動。

### (五) 現金及約當現金

約當現金係指短期並具高度流動性之投資，該投資可隨時轉換成定額現金且價值變動之風險甚小。定期存款符合前述定義且其持有目的係為滿足營運上之短期現金承諾者，分類為約當現金。

#### (六) 應收帳款

1. 係指依合約約定，已具無條件收取因移轉商品或勞務所換得對價金額權利之帳款。
2. 屬未付息之短期應收帳款，因折現之影響不大，本公司係以原始發票金額衡量。

#### (七) 金融資產減損

本公司於每一資產負債表日，就按攤銷後成本衡量之金融資產與包含重大財務組成部分之應收帳款，考量所有合理且可佐證之資訊(包括前瞻性者)後，對自原始認列後信用風險並未顯著增加者，按12個月預期信用損失金額衡量備抵損失；對自原始認列後信用風險已顯著增加者，按存續期間預期信用損失金額衡量備抵損失；就不包含重大財務組成部分之應收帳款或合約資產，按存續期間預期信用損失金額衡量備抵損失。

#### (八) 金融資產之除列

當本公司對收取來自金融資產現金流量之合約權利失效時，將除列金融資產。

#### (九) 採用權益法之投資

1. 子公司指受本公司控制之個體(包括結構型個體)，當本公司暴露於來自對該個體之參與之變動報酬或對該等變動報酬享有權利，且透過對該個體之權力有能力影響該等報酬時，本公司即控制該個體。
2. 本公司與子公司間交易所產生之未實現損益業已銷除。子公司之會計政策已作必要之調整，與本公司採用之政策一致。
3. 本公司對子公司取得後之損益份額認列為當期損益，對其取得後之其他綜合損益份額則認列為其他綜合損益。如本公司對子公司所認列之損益份額等於或超過在該子公司之權益時，本公司繼續按持股比例認列損失。
4. 依「證券發行人財務報告編製準則」規定，個體財務報告當期損益及其他綜合損益應與合併基礎編製之財務報告中當期損益及其他綜合損益歸屬於母公司業主之分攤數相同，個體財務報告業主權益應與合併基礎編製之財務報告中歸屬於母公司業主之權益相同。

#### (十) 不動產、廠房及設備

1. 不動產、廠房及設備係以取得成本為入帳基礎。
2. 後續成本只有在與該項目有關之未來經濟效益很有可能流入本公司，且該項目之成本能可靠衡量時，才包括在資產之帳面金額或認列為一項單獨資產。被重置部分之帳面金額應除列。所有其他維修費用於發生時認列為當期損益。
3. 不動產、廠房及設備之後續衡量採成本模式，按估計耐用年限以直線法計提折舊，各項組成若屬重大，則單獨提列折舊。
4. 本公司於每一財務年度結束日對各項資產之殘值、耐用年限及折舊方法

進行檢視，若殘值及耐用年限之預期值與先前之估計不同時，或資產所含之未來經濟效益之預期消耗型態已有重大變動，則自變動發生日起依國際會計準則第8號「會計政策、會計估計變動及錯誤」之會計估計變動規定處理。各項資產之耐用年限如下：

機器設備	3~5年
辦公設備	5年
其他設備	2~3年

#### (十一) 承租人之租賃交易－使用權資產/租賃負債

1. 租賃資產於可供本公司使用之日認列為使用權資產及租賃負債。當租賃合約係屬短期租賃或低價值標的資產之租賃時，將租賃給付採直線法於租賃期間認列為費用。
2. 租賃負債於租賃開始日將尚未支付之租賃給付按本公司增額借款利率折現後之現值認列，租賃給付包括：
  - (1) 固定給付，減除可收取之任何租賃誘因；
  - (2) 取決於某項指數或費率之變動租賃給付；後續採利息法按攤銷後成本法衡量，於租賃期間提列利息費用。當非屬合約修改造成租賃期間或租賃給付變動時，將重評估租賃負債，並將再衡量數調整使用權資產。
3. 使用權資產於租賃開始日按成本認列，成本包括：
  - (1) 租賃負債之原始衡量金額；
  - (2) 於開始日或之前支付之任何租賃給付；
  - (3) 發生之任何原始直接成本；及後續採成本模式衡量，於使用權資產之耐用年限屆滿時或租賃期間屆滿時兩者之較早者，提列折舊費用。當租賃負債重評估時，使用權資產將調整租賃負債之任何再衡量數。
4. 對減少租賃範圍之租賃修改，承租人將減少使用權資產之帳面金額以反映租賃部分或全面之終止，並將其與租賃負債再衡量金額間之差額認列於損益中。

#### (十二) 無形資產

1. 電腦軟體以取得成本認列，依直線法按估計耐用年限1~5年攤銷。
2. 權利金主係線上遊戲軟體授權金等，以取得成本為入帳基礎，按估計效益年數，採直線法攤銷，攤銷年限為1年。

#### (十三) 非金融資產減損

本公司於資產負債表日針對有減損跡象之資產，估計其可回收金額，當可回收金額低於其帳面價值時，則認列減損損失。可回收金額係指一項資產之公允價值減處分成本或其使用價值，兩者較高者。當以前年度已認列資產減損之情況不存在或減少時，則迴轉減損損失，惟迴轉減損損失而增加之資產帳面金額，不超過該資產若未認列減損損失情況下減除折舊或攤

銷後之帳面金額。

(十四) 應付帳款及票據

1. 係指因賒購商品或勞務所發生之債務及因營業與非因營業而發生之應付票據。
2. 屬未付息之短期應付帳款及票據，因折現之影響不大，本公司係以原始發票金額衡量。

(十五) 金融負債之除列

本公司於合約所載之義務履行、取消或到期時，除列金融負債。

(十六) 金融資產及負債之互抵

當有法律上可執行之權利將所認列之金融資產及負債金額抵銷，且意圖以淨額基礎交割或同時實現資產及清償負債時，始可將金融資產及金融負債互抵，並於資產負債表中以淨額表達。

(十七) 員工福利

1. 短期員工福利

短期員工福利係以預期支付之非折現金額衡量，並於相關服務提供時認列為費用。

2. 退休金

確定提撥計畫

係依權責發生基礎將應提撥之退休基金數額認列為當期之退休金成本。預付提撥金於可退還現金或減少未來給付之範圍內認列為資產。

3. 離職福利

離職福利係於正常退休日前終止對員工之聘僱或當員工決定接受公司之福利邀約以換取聘僱之終止而提供之福利。本公司係於不再能撤銷離職福利之要約或於認列相關重組成本之孰早者時認列費用。不預期在資產負債表日後 12 個月全部清償之福利應予以折現。

4. 員工酬勞及董監酬勞

員工酬勞及董監事酬勞係於具法律或推定義務且金額可合理估計時，認列為費用及負債。嗣後決議實際配發金額與估列金額有差異時，則按會計估計變動處理。另以股票發放員工酬勞者，計算股數之基礎為董事會決議日前一日收盤價。

(十八) 員工股份基礎給付

以權益交割之股份基礎給付協議係於給與日以所給與權益商品之公允價值衡量所取得之員工勞務，於既得期間認列為酬勞成本，並相對調整權益。權益商品之公允價值應反映市價既得條件及非既得條件之影響。認列之酬勞成本係隨著預期將符合服務條件及非市價既得條件之獎勵數量予以調整，直至最終認列金額係以既得日既得數量認列。

## (十九) 所得稅

1. 所得稅費用包含當期及遞延所得稅。除與列入其他綜合損益或直接列入權益之項目有關之所得稅分別列入其他綜合損益或直接列入權益外，所得稅係認列於損益。
2. 本公司依據營運及產生應課稅所得之所在國家在資產負債表日已立法或已實質性立法之稅率計算當期所得稅。管理階層就適用所得稅相關法規定期評估所得稅申報之狀況，並在適用情況下根據預期須向稅捐機關支付之稅款估列所得稅負債。未分配盈餘依所得稅法加徵之所得稅，嗣盈餘產生年度之次年度於股東會通過盈餘分派案後，始就實際盈餘之分派情形，認列未分配盈餘所得稅費用。
3. 遞延所得稅採用資產負債表法，按資產及負債之課稅基礎與其於個體資產負債表之帳面金額所產生之暫時性差異認列。若遞延所得稅源自交易（不包括企業合併）中對資產或負債之原始認列，且在交易當時未影響會計利潤或課稅所得（課稅損失），則不予認列。遞延所得稅採用在資產負債表日已立法或已實質性立法，並於有關之遞延所得稅資產實現或遞延所得稅負債清償時預期適用之稅率及稅法為準。
4. 遞延所得稅資產於暫時性差異很有可能用以抵減未來應課稅所得之範圍內認列，並於每一資產負債表日重評估未認列及已認列之遞延所得稅資產。
5. 當有法定執行權將所認列之當期所得稅資產及負債金額互抵且有意圖以淨額基礎清償或同時實現資產及清償負債時，始將當期所得稅資產及當期所得稅負債互抵；當有法定執行權將當期所得稅資產及當期所得稅負債互抵，且遞延所得稅資產及負債由同一稅捐機關課徵所得稅之同一納稅主體、或不同納稅主體產生但各主體意圖以淨額基礎清償或同時實現資產及清償負債時，始將遞延所得稅資產及負債互抵。

## (二十) 股本

普通股分類為權益。直接歸屬於發行新股或認股權之增額成本以扣除所得稅後之淨額於權益中列為價款減項。

## (二十一) 股利分配

分派予本公司股東之股利於本公司股東會決議分派股利時於財務報告認列，分派現金股利認列為負債。

## (二十二) 收入認列

### 1. 線上遊戲收入

本公司從事線上遊戲服務的提供，待遊戲玩家於遊戲充值後，可於遊戲中以扣點方式購買各項服務或虛擬寶物。本公司的收入認列，係於收取遊戲價金時予以遞延並帳列「合約負債」項下。並在扣點後，按各服務期間或虛擬寶物的預計存續期間，分期攤銷認列為收入。因移轉所承諾之商品或服務予客戶與客戶付款之時間間隔未有超過一年者，因此本公司並未調整交易價格以反映貨幣時間價值。

## 2. 勞務收入

本公司受託提供遊戲之客戶服務、技術支援服務及行銷服務等，並依合約規定收取勞務收入。

## 五、重大會計判斷、估計及假設不確定性之主要來源

本公司編製本個體財務報告時，管理階層已運用其判斷以決定所採用之會計政策，並依據資產負債表日當時之情況對於未來事件之合理預期以作出會計估計及假設。所作出之重大會計估計與假設可能與實際結果存有差異，將考量歷史經驗及其他因子持續評估及調整。該等估計及假設具有導致資產及負債帳面金額於下個財務年度重大調整之風險。請詳下列對重大會計判斷、估計與假設不確定性之說明：

(一)會計政策採用之重要判斷：無。

(二)重要會計估計及假設

### 遊戲權利金(無形資產)減損評估

資產減損評估過程中，本公司需依賴主觀判斷並依據資產使用模式及產業特性，決定特定資產群組之獨立現金流量、資產耐用年數及未來可能產生之收益與費損，任何由於經濟狀況之變遷或公司策略所帶來的估計改變均可能在未來造成重大減損。

民國 110 年 12 月 31 日，本公司未有產生無形資產減損損失。

## 六、重要會計項目之說明

(一)現金及約當現金

	110年12月31日	109年12月31日
庫存現金	\$ 100	\$ 100
活期存款	102,405	211,823
定期存款	354,480	249,360
	<u>\$ 456,985</u>	<u>\$ 461,283</u>

1. 本公司往來之金融機構信用品質良好，且本公司與多家金融機構往來以分散信用風險，預期發生違約之可能性甚低。

2. 本公司未有將現金及約當現金提供質押之情形。

(二)應收帳款(含關係人部份)

	110年12月31日	109年12月31日
應收帳款	\$ 185,410	\$ 108,256
減：備抵損失	-	-
	<u>\$ 185,410</u>	<u>\$ 108,256</u>

1. 本公司應收帳款之帳齡分析及信用風險資訊，請詳附註十二(二)之說明。

2. 民國 110 年及 109 年 12 月 31 日之應收帳款餘額均為客戶合約所產生。  
另於民國 109 年 1 月 1 日客戶合約之應收帳款餘額\$46,772。
3. 本公司並未持有任何的擔保品。
4. 在不考慮所持有之擔保品或其他信用增強之情況下，最能代表本公司應收帳款於民國 110 年及 109 年 12 月 31 日信用風險最大暴險金額分別為 \$185,410 及 \$108,256。

(三) 採用權益法之投資

	110年度	109年度
1月1日	\$ 57,086	\$ 62,815
採用權益法之投資損益份額	2,751	( 2,683)
其他權益變動	( 1,636)	( 3,046)
12月31日	<u>\$ 58,201</u>	<u>\$ 57,086</u>
	110年12月31日	109年12月31日
香港棒辣椒有限公司	<u>\$ 58,201</u>	<u>\$ 57,086</u>

有關本公司之子公司資訊，詳參見本公司民國 110 年度合併財務報表附註四(三)。

(四) 不動產、廠房及設備

	110年			
	機器設備	辦公設備	其他	合計
1月1日				
成本	\$ 34,006	\$ 8,263	\$ 11,804	\$ 54,073
累計折舊及減損	( 32,057)	( 6,539)	( 11,804)	( 50,400)
	<u>\$ 1,949</u>	<u>\$ 1,724</u>	<u>\$ -</u>	<u>\$ 3,673</u>
1月1日	\$ 1,949	\$ 1,724	\$ -	\$ 3,673
增添	653	718	-	1,371
折舊費用	( 1,398)	( 980)	-	( 2,378)
12月31日	<u>\$ 1,204</u>	<u>\$ 1,462</u>	<u>\$ -</u>	<u>\$ 2,666</u>
12月31日				
成本	\$ 34,659	\$ 8,981	\$ 11,804	\$ 55,444
累計折舊及減損	( 33,455)	( 7,519)	( 11,804)	( 52,778)
	<u>\$ 1,204</u>	<u>\$ 1,462</u>	<u>\$ -</u>	<u>\$ 2,666</u>

	109年			
	機器設備	辦公設備	其他	合計
1月1日				
成本	\$ 33,895	\$ 8,075	\$ 11,804	\$ 53,774
累計折舊及減損	( 30,642)	( 5,636)	( 9,685)	( 45,963)
	<u>\$ 3,253</u>	<u>\$ 2,439</u>	<u>\$ 2,119</u>	<u>\$ 7,811</u>
1月1日	\$ 3,253	\$ 2,439	\$ 2,119	\$ 7,811
增添	111	188	-	299
折舊費用	( 1,415)	( 903)	( 2,119)	( 4,437)
12月31日	<u>\$ 1,949</u>	<u>\$ 1,724</u>	<u>\$ -</u>	<u>\$ 3,673</u>
12月31日				
成本	\$ 34,006	\$ 8,263	\$ 11,804	\$ 54,073
累計折舊及減損	( 32,057)	( 6,539)	( 11,804)	( 50,400)
	<u>\$ 1,949</u>	<u>\$ 1,724</u>	<u>\$ -</u>	<u>\$ 3,673</u>

上項不動產、廠房及設備皆為本公司所持有並供自用。

#### (五) 租賃交易—承租人

1. 本公司租賃之標的資產包括建物、公務車及車位，租賃合約之期間為3年。租賃合約是採個別協商並包含各種不同的條款及條件。
2. 使用權資產之帳面價值與認列之折舊費用資訊如下：

	帳面金額		折舊費用	
	110年12月31日	109年12月31日	110年度	109年度
房屋及建築	\$ 14,871	\$ 22,983	\$ 8,112	\$ 8,023
公務車	748	1,309	561	374
	<u>\$ 15,619</u>	<u>\$ 24,292</u>	<u>\$ 8,673</u>	<u>\$ 8,397</u>

3. 本公司於民國110年及109年度使用權資產之增添分別為\$0及\$26,017。
4. 與租賃合約有關之損益項目資訊如下：

	110年度	109年度
影響當期損益之項目		
租賃負債之利息費用	\$ 322	\$ 126
屬短期租賃合約之費用	3,578	3,608

5. 本公司於民國110年及109年度租賃現金流出總額分別為\$12,382及\$12,220。

(六) 無形資產

	110年		
	權利金	電腦軟體	合計
1月1日			
成本	\$ 35,889	\$ 3,925	\$ 39,814
累計攤銷及減損	( <u>35,889</u> )	( <u>2,062</u> )	( <u>37,951</u> )
	<u>\$ -</u>	<u>\$ 1,863</u>	<u>\$ 1,863</u>
1月1日	\$ -	\$ 1,863	\$ 1,863
增添	4,286	1,139	5,425
攤銷費用	( <u>4,286</u> )	( <u>1,390</u> )	( <u>5,676</u> )
12月31日	<u>\$ -</u>	<u>\$ 1,612</u>	<u>\$ 1,612</u>
12月31日			
成本	\$ -	\$ 5,064	\$ 5,064
累計攤銷及減損	<u>-</u>	( <u>3,452</u> )	( <u>3,452</u> )
	<u>\$ -</u>	<u>\$ 1,612</u>	<u>\$ 1,612</u>
109年			
	權利金	電腦軟體	合計
1月1日			
成本	\$ 51,466	\$ 4,250	\$ 55,716
累計攤銷及減損	( <u>51,466</u> )	( <u>2,577</u> )	( <u>54,043</u> )
	<u>\$ -</u>	<u>\$ 1,673</u>	<u>\$ 1,673</u>
1月1日	\$ -	\$ 1,673	\$ 1,673
增添	4,210	1,553	5,763
攤銷費用	( <u>4,210</u> )	( <u>1,363</u> )	( <u>5,573</u> )
12月31日	<u>\$ -</u>	<u>\$ 1,863</u>	<u>\$ 1,863</u>
12月31日			
成本	\$ 35,889	\$ 3,925	\$ 39,814
累計攤銷及減損	( <u>35,889</u> )	( <u>2,062</u> )	( <u>37,951</u> )
	<u>\$ -</u>	<u>\$ 1,863</u>	<u>\$ 1,863</u>

無形資產攤銷明細如下：

	110年度	109年度
營業成本	\$ 4,286	\$ 4,210
管理費用	<u>1,390</u>	<u>1,363</u>
	<u>\$ 5,676</u>	<u>\$ 5,573</u>

(七) 其他應付款(含關係人部份)

	110年12月31日	109年12月31日
應付廣告費	\$ 29,175	\$ 57,855
應付薪資及獎金	32,434	24,614
點數發行未儲值款項	2,615	3,123
其他	5,559	5,381
	<u>\$ 69,783</u>	<u>\$ 90,973</u>

(八) 退休金

本公司依據「勞工退休金條例」之規定，訂有確定提撥之退休辦法，適用於本國籍之員工。本公司就員工適用「勞工退休金條例」所定之勞工退休金制度部分，每月按薪資之6%提繳勞工退休金至勞保局員工個人帳戶，員工退休金之支付依員工個人之退休金專戶及累積收益之金額採月退休金或一次退休金方式領取。民國110年及109年度，本公司依上開退休金辦法認列之退休金成本分別為\$4,036及\$3,988。

(九) 股份基礎給付

1. 民國109年度，本公司之股份基礎給付協議如下：

協議之類型	給與日	給與數量	合約期間	既得條件
員工認股權計畫	104.11.27	50,000	5年	2年之服務

2. 上述股份基礎給付協議之詳細資訊如下：

	109年	
	認股權數量	加權平均 履約價格(元)
1月1日期初流通在外認股權	40,000	\$ 62
本期逾期失效認股權	(40,000)	62
12月31日期末流通在外認股權	-	-
12月31日期末可執行認股權	-	-

3. 本公司給與之股份基礎給付交易使用 Black-Scholes 選擇權評價模式估計認股選擇權之公允價值，相關資訊如下：

協議之類型	給與日	股價(元)	履約價格(元)	預期波動率	預期存續期間	預期股利	無風險利率	每單位公允價值(元)
員工認股權計畫	104.11.27	\$ 52.79	\$ 62	42.08%	3.5年	-	0.0065	\$ 13.70

4. 本公司於民國109年度未有認列股份基礎給付交易之費用。

(十) 股本

民國110年12月31日，本公司額定資本額為\$200,000(其中\$20,000保留供發行員工認股權憑證)，分為20,000股，實收資本額為\$120,740，每股面額10元。本公司已發行股份之股款均已收訖。

### (十一) 資本公積

1. 依公司法規定，超過票面金額發行股票所得之溢額及受領贈與之所得之資本公積，除得用於彌補虧損外，於公司無累積虧損時，按股東原有股份之比例發給新股或現金。另依證券交易法之相關規定，以上開資本公積撥充資本時，每年以其合計數不超過實收資本額百分之十為限。公司非於盈餘公積填補資本虧損仍有不足時，不得以資本公積補充之。
2. 本公司資本公積之變動情形，請詳個體權益變動表之說明。

### (十二) 保留盈餘

1. (1) 依本公司章程規定，年度決算如有盈餘，應先提繳稅款，彌補以往年度虧損，次提 10% 為法定盈餘公積，惟法定盈餘公積已達實收資本額時，得免繼續提存，並依法提列或迴轉特別盈餘公積，如尚有盈餘，由董事會擬具盈餘分派議案提請股東會決議分派之。  
(2) 本公司分配股利之政策，須視公司目前及未來之投資環境、資金需求、國內外競爭狀況及資本預算等因素，兼顧股東利益及公司長期財務規劃，就可分配盈餘提撥股東紅利，其中現金股利不得低於股利總額之 10%。惟此項股東現金股利之比率，得視當年度實際獲利及資金需求狀況，經股東會決議調整之。
2. 法定盈餘公積除彌補公司虧損及按股東原有股份之比例發給新股或現金外，不得使用之，惟發給新股或現金者，以該項公積超過實收資本額百分之二十五之部分為限。
3. 本公司分派盈餘時，依法令規定須就當年度資產負債表日之其他權益項目借方餘額提列特別盈餘公積始得分派，嗣後其他權益項目借方餘額迴轉時，迴轉金額得列入可供分派盈餘中。
4. 民國 109 年 6 月 29 日經股東會決議不分派民國 108 年度盈餘。
5. 本公司於民國 110 年 8 月 31 日經股東會決議通過民國 109 年度盈餘分派案如下：

	109年度
法定盈餘公積	\$ 264
特別盈餘公積	3,686

6. 本公司民國 110 年度盈餘分派議案，截至會計師查核報告日止，尚未經董事會決議通過。  
上述有關董事會提議及股東會決議盈餘分配情形，可至公開資訊觀測站查詢。
7. 有關員工酬勞及董監酬勞資訊，請詳附註六(十九)。

(十三) 營業收入

	110年度	109年度
客戶合約之收入	\$ 398,443	\$ 336,585

1. 客戶合約收入之細分

本公司之收入源於提供隨時間逐步移轉及於某一時點移轉之商品及勞務，收入可細分為下列主要產品線及地理區域：

	110年度	109年度
部門收入	\$ 398,443	\$ 336,585
收入認列時點		
於某一時點認列之收入	\$ 391,989	\$ 332,691
隨時間逐步認列之收入	6,454	3,894
	\$ 398,443	\$ 336,585

2. 合約負債

本公司認列客戶合約收入相關之合約負債如下：

	110年12月31日	109年12月31日
合約負債：		
合約負債-線上遊戲收入	\$ 14,943	\$ 14,808
	110年度	109年度
合約負債期初餘額本期認列收入		
線上遊戲收入	\$ 14,734	\$ 14,933

(十四) 利息收入

	110年度	109年度
銀行存款利息	\$ 1,005	\$ 3,016
其他利息收入	17	20
	\$ 1,022	\$ 3,036

(十五) 其他收入

	110年度	109年度
其他收入	\$ 662	\$ 162

(十六) 其他利益及損失

	110年度	109年度
外幣兌換損失	\$ 14,881	\$ 25,049

(十七) 財務成本

	110年度	109年度
利息費用	\$ 322	\$ 126

(十八) 費用性質之額外資訊

功能別 性質別	110年度			109年度		
	屬於營業 成本者	屬於營業 費用者	合計	屬於營業 成本者	屬於營業 費用者	合計
員工福利費用	\$ 7,797	\$ 102,354	\$ 110,151	\$ 7,624	\$ 93,698	\$ 101,322
折舊費用	1,399	9,652	11,051	1,415	11,419	12,834
攤銷費用	4,286	1,390	5,676	4,210	1,363	5,573

(十九) 員工福利費用

	110年度	109年度
薪資費用	\$ 93,181	\$ 85,663
勞健保費用	8,504	7,788
退休金費用	4,036	3,988
董事酬金	930	930
其他用人費用	3,500	2,953
	<u>\$ 110,151</u>	<u>\$ 101,322</u>

1. 依本公司章程規定，本公司依當年度獲利狀況扣除累積虧損後，如尚有餘額，應提撥員工酬勞 1~3%，董事及監察人酬勞不高於 5%。

2. 本公司民國 110 年及 109 年度員工酬勞估列金額分別為 \$1,112 及 \$25；董監酬勞估列金額均為 \$0，前述金額帳列薪資費用科目。

民國 110 年係依當年度之獲利情況分別以 1%及 0%估列。估列金額與董事會決議實際配發金額一致，其中員工酬勞以現金之方式發放。

經董事會決議之民國 109 年度員工酬勞及董監酬勞與民國 109 年度財務報告認列之金額一致。

本公司董事會通過之員工及董監酬勞相關資訊可至公開資訊觀測站查詢。

(二十) 所得稅

1. 所得稅費用

所得稅費用組成部分：

	110年度	109年度
當期所得稅：		
當期所得產生之所得稅	\$ 21,373	\$ 4,069
以前年度所得稅高估數	-	( 1,257)
當期所得稅總額	<u>21,373</u>	<u>2,812</u>
遞延所得稅：		
暫時性差異之原始產生及迴轉	101	( 3,018)
所得稅費用(利益)	<u>\$ 21,474</u>	<u>(\$ 206)</u>

2. 所得稅費用與會計利潤關係

	110年度	109年度
稅前淨利按法定稅率計算之所得稅	\$ 22,024	\$ 487
按稅法規定免課稅之所得	( 550)	-
暫時性差異未認列遞延所得稅資產	-	564
以前年度所得稅高估數	-	( 1,257)
所得稅費用(利益)	<u>\$ 21,474</u>	<u>(\$ 206)</u>

3. 因暫時性差異及課稅損失而產生之各遞延所得稅資產或負債金額如下：

	110年度		
	1月1日	認列於損益	12月31日
暫時性差異：			
—遞延所得稅資產：			
未實現費用	\$ 1,120	\$ 186	\$ 1,306
未實現兌換損失	3,615	( 287)	3,328
合 計	<u>\$ 4,735</u>	<u>(\$ 101)</u>	<u>\$ 4,634</u>

	109年度		
	1月1日	認列於損益	12月31日
暫時性差異：			
—遞延所得稅資產：			
未實現費用	\$ 945	\$ 175	\$ 1,120
未實現兌換損失	744	2,871	3,615
其他	28	( 28)	-
合 計	<u>\$ 1,717</u>	<u>\$ 3,018</u>	<u>\$ 4,735</u>

4. 本公司營利事業所得稅業經稅捐稽徵機關核定至民國 108 年度。

(二十一) 每股盈餘

	110年度		
	稅後金額	加權平均流通 在外股數(仟股)	每股盈餘 (元)
基本每股盈餘			
歸屬於普通股股東之本期淨利	\$ 88,645	12,074	\$ 7.34
稀釋每股盈餘			
歸屬於普通股股東之本期淨利	\$ 88,645	12,074	
具稀釋作用之潛在普通股之影響			
—員工酬勞	-	16	
屬於普通股股東之本期淨利加 潛在普通股之影響	<u>\$ 88,645</u>	<u>12,090</u>	<u>\$ 7.33</u>

	109年度		
	稅後金額	加權平均流通 在外股數(仟股)	每股盈餘 (元)
<u>基本每股盈餘</u>			
歸屬於普通股股東之本期淨利	\$ 2,643	12,074	\$ 0.22
<u>稀釋每股盈餘</u>			
歸屬於普通股股東之本期淨利	\$ 2,643	12,074	
具稀釋作用之潛在普通股之影響			
—員工認股權	-	8	
屬於普通股股東之本期淨利加 潛在普通股之影響	\$ 2,643	12,082	\$ 0.22

(二十二) 現金流量補充資訊

僅有部分現金支付之投資活動：

	110年度	109年度
購置無形資產	\$ 5,425	\$ 5,763
加：期初應付款	750	775
減：期末應付款	-	(750)
本期支付現金	\$ 6,175	\$ 5,788

(二十三) 來自籌資活動之負債之變動

	110年	
	租賃負債	來自籌資活動 之負債總額
1月1日	\$ 24,342	\$ 24,342
籌資現金流量之變動	( 8,482)	( 8,482)
12月31日	\$ 15,860	\$ 15,860

	109年	
	租賃負債	來自籌資活動 之負債總額
1月1日	\$ 6,811	\$ 6,811
籌資現金流量之變動	( 8,486)	( 8,486)
其他非現金之變動	26,017	26,017
12月31日	\$ 24,342	\$ 24,342

## 七、關係人交易

### (一) 關係人之名稱及關係

<u>關係人名稱</u>	<u>與本公司之關係</u>
Netmarble Corporation(Netmarble)	本公司之母公司
香港棒辣椒有限公司(香港棒辣椒)	子公司
Netmarble US Inc.(Netmarble US)	兄弟公司

### (二) 與關係人間之重大交易事項

#### 1. 營業收入

	<u>110年度</u>	<u>109年度</u>
勞務提供：		
Netmarble	\$ 108,754	\$ 89,537
香港棒辣椒	180,308	87,366
兄弟公司	110	-
	<u>\$ 289,172</u>	<u>\$ 176,903</u>

(1) 本公司與 Netmarble 簽訂提供其遊戲之售後服務，收款期間為月結 30 天。

(2) 本公司與香港棒辣椒簽訂提供其遊戲之技術支援及行銷服務，收款期間係依合約規定辦理。

#### 2. 營業成本

	<u>110年度</u>	<u>109年度</u>
分成費：		
Netmarble	\$ 149	\$ 105

本公司與 Netmarble 簽訂授權協議，取得多款線上遊戲軟體之授權，並依約支付授權金。另本公司自遊戲正式收費之日起，依營業收入之一定比例支付銷售分成費。本公司與其訂定之分成費率與其他廠商並無重大異常。

#### 3. 應收關係人款項

	<u>110年12月31日</u>	<u>109年12月31日</u>
Netmarble	\$ 30,300	\$ 19,521
香港棒辣椒	141,191	74,678
	<u>\$ 171,491</u>	<u>\$ 94,199</u>

應收關係人款項主要來自勞務提供，銷售交易之款項於銷售日後 45~60 天到期。該應收款項並無抵押及附息。

#### 4. 其他應收款

	<u>110年12月31日</u>	<u>109年12月31日</u>
Netmarble	\$ 4,214	\$ 315
香港棒辣椒	5,030	804
	<u>\$ 9,244</u>	<u>\$ 1,119</u>

其他應收款關係人款項主要為廣告代墊款，收款期間為交易後兩個月到  
期。該應收款項並無抵押及附息。

#### 5. 其他應付款

	<u>110年12月31日</u>	<u>109年12月31日</u>
Netmarble	\$ 156	\$ 74

#### (三) 主要管理階層薪酬資訊

	<u>110年度</u>	<u>109年度</u>
薪資及其他短期員工福利	\$ 10,848	\$ 8,652
退職後福利	801	421
	<u>\$ 11,649</u>	<u>\$ 9,073</u>

#### 八、質押之資產

無。

#### 九、重大或有負債及未認列之合約承諾

無。

#### 十、重大之災害損失

無。

#### 十一、重大之期後事項

無。

#### 十二、其他

##### (一) 資本管理

本公司之資本管理目標，係為保障公司能繼續經營，維持最佳資本結構以  
降低資金成本，並為股東提供報酬。

## (二) 金融工具

### 1. 金融工具之種類

	<u>110年12月31日</u>	<u>109年12月31日</u>
<u>金融資產</u>		
按攤銷後成本衡量之金融資產		
現金及約當現金	\$ 456,985	\$ 461,283
應收帳款(含關係人)	185,410	108,256
其他應收款(含關係人)	9,244	1,119
存出保證金	2,355	2,360
	<u>\$ 653,994</u>	<u>\$ 573,018</u>
	<u>110年12月31日</u>	<u>109年12月31日</u>
<u>金融負債</u>		
按攤銷後成本衡量之金融負債		
應付帳款	\$ 8,454	\$ 10,167
其他應付款(含關係人)	69,783	90,973
	<u>\$ 78,237</u>	<u>\$ 101,140</u>
租賃負債	<u>\$ 15,860</u>	<u>\$ 24,342</u>

### 2. 風險管理政策

- (1) 本公司日常營運受多項財務風險之影響，包含市場風險(包括匯率風險及利率風險)、信用風險及流動性風險。本公司整體風險管理政策著重於金融市場的不可預測事項，並尋求可降低對本公司財務狀況及財務績效之潜在不利影響。
- (2) 風險管理工作由本公司財務部按照董事會核准之政策執行。本公司財務部透過與公司營運單位密切合作，負責辨認、評估與規避財務風險。

### 3. 重大財務風險之性質及程度

#### (1) 市場風險

##### 匯率風險

- A. 本公司係跨國營運，因此受相對與本公司功能性貨幣不同的交易所產生之匯率風險，主要為美元。相關匯率風險來自未來之商業交易及已認列之資產與負債。
- B. 本公司管理階層已訂定政策，規定公司內各公司管理相對其功能性貨幣之匯率風險。各公司應透過公司財務部就其整體匯率風險進行避險。
- C. 本公司從事之業務涉及若干非功能性貨幣(本公司之功能性貨幣為新台幣)，故受匯率波動之影響，具重大匯率波動影響之外幣資產及負債資訊如下：

110年12月31日			
	外幣(仟元)	匯率	帳面金額 (新台幣)
<b>(外幣:功能性貨幣)</b>			
<u>金融資產</u>			
<u>貨幣性項目</u>			
美金：新台幣	20,434	27.68	\$ 565,613

109年12月31日			
	外幣(仟元)	匯率	帳面金額 (新台幣)
<b>(外幣:功能性貨幣)</b>			
<u>金融資產</u>			
<u>貨幣性項目</u>			
美金：新台幣	16,991	28.48	\$ 483,904

D. 本公司貨幣性項目因匯率波動具重大影響於民國110年及109年度認列之全部兌換損失(含已實現及未實現)彙總金額分別為\$14,881及\$25,049。

E. 本公司因重大匯率波動影響之外幣市場風險分析如下：

110年度			
敏感度分析			
	變動幅度	影響(損)益	影響其他 綜合(損)益
<b>(外幣:功能性貨幣)</b>			
<u>金融資產</u>			
<u>貨幣性項目</u>			
美金：新台幣	1%	\$ 5,656	\$ -

109年度			
敏感度分析			
	變動幅度	影響(損)益	影響其他 綜合(損)益
<b>(外幣:功能性貨幣)</b>			
<u>金融資產</u>			
<u>貨幣性項目</u>			
美金：新台幣	1%	\$ 4,839	\$ -

利率風險

本公司之利率風險來自部分採機動利率方式計息之定期存款。

(2) 信用風險

- A. 本公司之信用風險係因客戶無法履行合約義務而導致本公司財務損失之風險，主要來自交易對手無法清償按收款條件支付之應收帳款，及分類為按攤銷後成本衡量之金融資產的合約現金流量。
- B. 信用風險係本公司因客戶或金融工具之交易對手無法履行合約義務而產生財務損失之風險。本公司依內部明定之授信政策，於訂定付款及提出交貨之條款與條件前，須就其每一新客戶進行管理及信用風險分析。內部風險控管係透過考慮其財務狀況、過往經驗及其他因素，以評估客戶之信用品質。主要信用風險來自現金及約當現金及存放於銀行之存款，並包括尚未收現之應收帳款。對銀行及金融機構而言，僅有信用評等良好之機構，才會被接納為交易對象。
- C. 本公司採用 IFRS 9 提供之前提假設，作為判斷自原始認列後金融工具之信用風險是否有顯著增加之依據，並納入國發會景氣指標查詢系統對未來前瞻性的考量調整按特定期間歷史及現時資訊所建立之損失率，以估計應收帳款的備抵損失。
- D. 本公司採用 IFRS 9 提供前提假設，當合約款項按約定之支付條款逾期超過 90 天，視為已發生違約。
- E. 本公司採用簡化做法以準備矩陣為基礎估計預期信用損失。
- F. 本公司納入國發會景氣指標查詢系統對未來前瞻性的考量調整按特定期間歷史及現時資訊所建立之損失率，以估計預期信用損失。本公司民國 110 年 12 月 31 日及 109 年 12 月 31 日應收帳款帳齡皆未逾期，金額分別為 \$185,410 及 \$108,256。本公司採用簡化做法以準備矩陣為基礎估計預期信用損失，民國 110 年 12 月 31 日及 109 年 12 月 31 日備抵損失金額皆為 \$0。

(3) 流動性風險

- A. 現金流量預測是由公司內各營運個體執行，並由公司財務部予以彙總。公司財務部監控公司流動資金需求之預測，確保其有足夠資金得以支應營運需要。
- B. 本公司財務部所持有之剩餘現金，將投資於附息之活期存款及定期存款，其所選擇之工具具有適當之到期日或足夠流動性，以因應上述預測並提供充足之調度水位。
- C. 下表係本公司之非衍生金融負債，按相關到期日予以分組，係依據資產負債表日至合約到期日之剩餘期間進行分析。除應付帳款及其他應付款，其未折現合約現金流量金額約當於其帳面價值，並於一年內到期外，餘金融負債之未折現合約現金流量金額詳下表所述：

非衍生金融負債：

110年12月31日	<u>1年以內</u>	<u>1至2年內</u>	<u>2年以上</u>
租賃負債	\$ 8,845	\$ 7,253	\$ -

非衍生金融負債：

109年12月31日	<u>1年以內</u>	<u>1至2年內</u>	<u>2年以上</u>
租賃負債	\$ 8,805	\$ 8,845	\$ 7,253

(三) 其他事項

因新型冠狀病毒肺炎疫情流行以及政府推動多項防疫措施之影響，目前本公司仍維持正常營運規模，並持續進行新遊戲代理，本公司營運未有重大影響。

十三、附註揭露事項

(一) 重大交易事項相關資訊

1. 資金貸與他人：無。
2. 為他人背書保證：無。
3. 期末持有有價證券情形（不包含投資子公司、關聯企業及合資控制部分）：無。
4. 累積買進或賣出同一有價證券之金額達新台幣三億元或實收資本額百分之二十以上：無。
5. 取得不動產之金額達新台幣三億元或實收資本額百分之二十以上：無。
6. 處分不動產之金額達新台幣三億元或實收資本額百分之二十以上：無。
7. 與關係人進、銷貨之金額達新台幣一億元或實收資本額百分之二十以上：請詳附表一。
8. 應收關係人款項達新台幣一億元或實收資本額百分之二十以上：請詳附表二。
9. 從事衍生工具交易：無。
10. 母公司與子公司及各子公司間之業務關係及重要交易往來情形及金額：請詳附表三。

(二) 轉投資事業相關資訊

被投資公司名稱、所在地區等相關資訊（不包含大陸被投資公司）：請詳附表四。

(三) 大陸投資資訊

無。

十四、部門資訊

不適用。

【附表一】

網石棒辣椒股份有限公司  
與關係人進、銷貨之金額達新台幣一億元或實收資本額百分之二十以上  
民國110年1月1日至12月31日

單位：新台幣千元  
(除特別註明者外)

進(銷)貨 之公司	交易對象名稱	關係	交易情形			交易條件與一般交易 不同之情形及原因			應收(付)票據、帳款 餘額	估總應收 (付)票據、 帳款之比率	備 註
			進(銷)貨 金額	佔總進(銷) 貨之比率	授信期間	單價	授信期間				
本公司	Netmarble Corporation	直接母公司	(\$ 108,754)	(10.06%)	月結30天	正常	正常	\$ 30,300	33.77%	-	
本公司	Netmarble Corporation	直接母公司	216,089	29.03%	月結90天	正常	正常	( 28,144)	(35.78%)		
本公司	香港棒辣椒有 限公司	子公司	( 180,308)	(45.5%)	45-60天	正常	正常	141,191	76.15%		

註：詳合併財務報表七(二)2. 應收關係人款項之說明。

【附表二】

網石棒辣椒股份有限公司  
 應收關係人款項達新台幣一億元或實收資本額百分之二十以上  
 民國 110 年 12 月 31 日

單位：新台幣千元  
 (除特別註明者外)

帳列應收款 項之公司	交易對象名稱	關係	應收關係人款 項餘額	週轉率	逾期應收關係人款項		應收關係人款項 期後收回金額	提列備抵 損失金額
					金額	處理方式		
本公司	Netmarble Corporation	直接母公司	\$ 30,300	註	\$ -	-	\$ 20,503	-
本公司	香港棒辣椒有限公司	子公司	141,191	註	-	-	141,191	-

註：詳合併財務報表七(二)2. 應收關係人款項之說明。

【附表三】

網石棒辣椒股份有限公司

母公司與子公司及各子公司間之業務關係及重要交易往來情形及金額

民國 110 年 1 月 1 日至 12 月 31 日

單位：新台幣千元  
(除特別註明者外)

編號 (註 1)	交易人名稱	交易往來對象	與交易人之關係 (註 2)	科目	交易往來情形		
					金額	交易條件	佔合併總營收或總資產之比率(註 3)
0	本公司	香港棒辣椒有限公司	1	營業收入	\$ 180,308	註 4	16.68%
0	本公司	香港棒辣椒有限公司	1	應收帳款	141,191		16.30%

註 1：母公司及子公司相互間之業務往來資訊應分別於編號欄註明，編號之填寫方法如下：  
(1). 母公司填 0。

(2). 子公司依公司別由阿拉伯數字 1 開始依序編號。

註 2：與交易人之關係有以下三種，標示種類即可(若係母子公司間或各子公司間之同一筆交易，則無須重複揭露。如：母公司對子公司之交易，若母公司已揭露，則子公司部分無須重複揭露；子公司對子公司之交易，若其一子公司已揭露，則另一子公司無須重複揭露)：

(1). 母公司對子公司。

(2). 子公司對母公司。

(3). 子公司對子公司。

註 3：交易往來金額佔合併總營收或總資產比率之計算，若屬資產負債項目者，以期末餘額佔合併總資產之方式計算；若屬損益項目者，以期中累積金額佔合併總營收之方式計算。

註 4：係依雙方簽訂之合約辦理。

【附表四】

網石棒辣椒股份有限公司

被投資公司名稱、所在地區等相關資訊(不包含大陸被投資公司)

民國110年1月1日至12月31日

單位：新台幣千元  
(除特別註明者外)

投資公司 名稱	被投資公司 名稱	所在 地區	主要營業 項目	原始投資金額		期末持有 比率(%)	帳面金額		被投資公司 本期(損)益	本期認列之 投資(損)益	備註
				本期末	去年年底		股數	帳面金額			
本公司	香港棒辣椒 有限公司	香港	資訊軟體 服務	\$ 78,375	\$ 78,375	100.00	\$ 2,500,000	\$ 58,201	\$ 2,751	\$ 2,751	子公司

網石棒辣椒股份有限公司



負責人：李承元



**netmarble**  
Joybomb  
網石棒辣椒股份有限公司